



國立成功大學  
National Cheng Kung University

大專校院

防範嚴重特殊傳染性肺炎

分區說明會(南區)

大會手冊

Conference Program

時間：109年2月21日(星期五)下午14:15-16:30

地點：成功大學(臺南市東區大學路1號)光復校區成功廳

主辦單位：國立成功大學

指導單位：教育部



# 大專校院防範嚴重特殊傳染性肺炎分區說明會

## 目 次

壹、大會議程 .....	1
貳、政策說明：	
全國大專校院防疫指引、全校性應變計畫 注意事項、受訪視學校準備事項.....	2
大專校院嚴重特殊傳染性肺炎防治工作綱 要.....	20
參、經驗分享 I：	
國立成功大學全校性應變計畫.....	69
肆、經驗分享 II：	
高雄醫學大學全校性應變計畫.....	89
伍、經驗分享 III：	
中華醫事科技大學全校性應變計畫.....	108
陸、防疫案例示範.....	126



# 大會議程

時間	說明
13:45-14:15 (30 分鐘)	報到
14:15-14:20 (5 分鐘)	國立成功大學 蘇慧貞校長致詞
14:20-14:25 (5 分鐘)	教育部 劉孟奇政務次長致詞
14:25-15:00 (30 分鐘)	政策說明：「全國大專校院防疫指引」、「全校性應變計畫注意事項」、「受訪視學校準備事項」 大專校院嚴重特殊傳染性肺炎防治工作綱要 主講人：教育部防疫諮詢小組 吳聰能執行長
15:00-15:15 (15 分鐘)	經驗分享 I：「國立成功大學全校性應變計畫」 主講人：國立成功大學 李俊璋主任秘書
15:15-15:30 (15 分鐘)	經驗分享 II：「高雄醫學大學全校性應變計畫」 主講人：高雄醫學大學 周汎濤學務長
15:30-15:45 (15 分鐘)	經驗分享 III：「中華醫事科技大學全校性應變計畫」 主講人：中華醫事科技大學 曾信超校長
15:45-16:00 (15 分鐘)	防疫案例示範 主持人：國立成功大學衛保組 王琪珍組長
16:00-16:30 (30 分鐘)	綜合座談 (教育部劉孟奇政務次長. 國立成功大學蘇慧貞校長. 高等教育司朱俊彰司長. 技術及職業教育司楊玉惠司長. 防疫諮詢小組吳聰能執行長. 疫情指揮中心南區管制中心李珍儀科長)
16:30	賦歸



## 政策說明

全國大專校院防疫指引

受訪視學校準備事項

受訪視學校準備事項

教育部防疫諮詢小組

吳聰能執行長



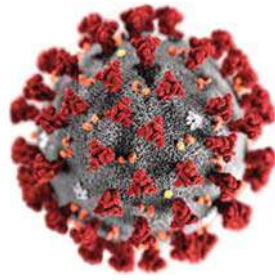

# 大專校院嚴重特殊傳染性肺炎防治工作簡報

1



**Ebola 病毒**  
**Marburg 病毒**  
**SARS 病毒**  
**MERS 病毒**  
**Nipah 病毒**  
**Hendra 病毒**

2





3

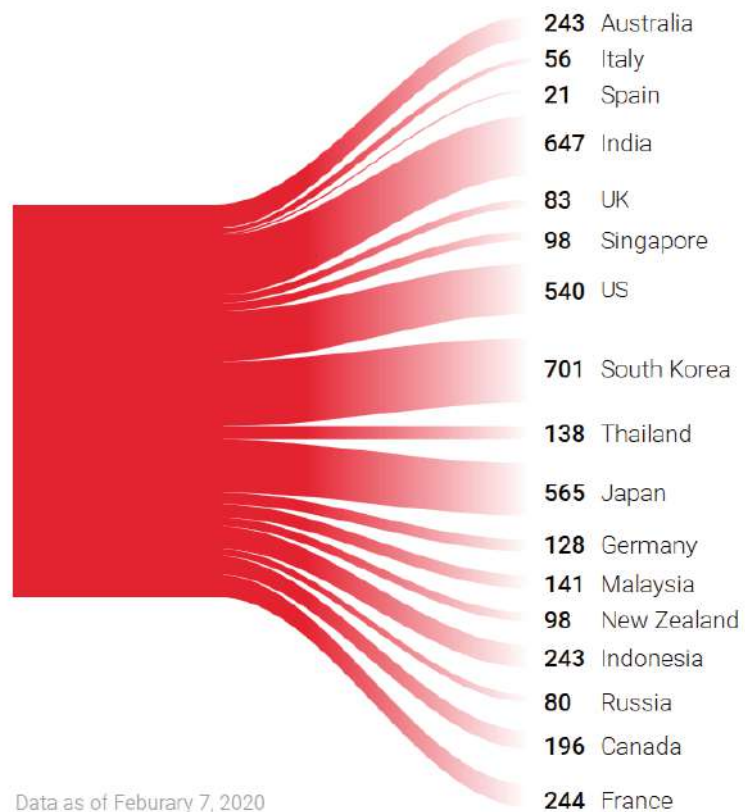

4



## 國內新增武漢肺炎 2例本土個案 相關接觸者持續掌握中

中央流行疫情指揮中心今（16）公布  
國內新增確診2例COVID-19(武漢肺炎)個案

**第1例個案為中部60餘歲男性**，有B型肝炎及糖尿病病史，無出國旅遊史，亦非確診病例之已知密切接觸者。於1月27日出現咳嗽，2月3日因呼吸急促赴醫院就醫，診斷為肺炎。當日收治於負壓加護病房治療，個案已於2月15日晚間因肺炎合併敗血症死亡，其遺體經家屬同意，將依法定傳染病規定進行火化，並保留部分檢體以供進一步檢驗。

**第2例為第1例之50餘歲男性家人**  
於昨日進行採檢後確診  
目前個案無症狀，收治於負壓隔離病房

2020.02.16 時間 18:00

衛生福利部疾病管制署 TAIWAN CDC 衛生福利部  
Ministry of Health and Welfare

5

## 社區傳播時，有 4 種徵兆

徵兆	目前 (截至 2/16)
1 確定病例無法找到感染來源	清查中
2 本地感染個案 已遠超過境外移入感染個案數	目前是 遠低於
3 已經出現持續性的傳播鏈	目前無
4 有廣泛發生(wide spread) 的群聚事件等	目前無

2020.02.16 時間21:30 衛生福利部  
Ministry of Health and Welfare

指揮中心指揮官陳時中部長



要警覺、莫恐慌  
勤洗手、少接觸  
多開窗、勿對立



6



## 社區監測

- 指揮官於記者會申明我國尚非屬社區**傳播**之區域(摘要如下)
- 社區**傳播**定義為
  - 1.在社區裡面走就有感染的風險
  - 2.有幾個徵兆
    - (1) **確定病例無法找到感染來源**(與今日情況一樣)
    - (2) 本地感染個案已遠超過境外感染的個案數(我國尚無)
    - (3) 已出現持續性或連續性的傳播鏈(1傳10,10傳100,我國尚無)
    - (4) 廣泛的發生有群聚的事件(我國尚無)
- 有社區**傳播**的警訊，所以要把防護鏈做完全，即是阻止這樣的情況

7

### 指揮中心快訊

## 中央流行疫情指揮中心宣布 2/16起全面啟動 加強社區監測方案

#### 加強監測對象如下：

1. 14天內有國外旅遊史(包含新加坡、泰國及日本及其他國家)或曾接觸來自國外有發燒或呼吸道症狀人士，且醫師高度懷疑COVID-19感染之發燒或呼吸道症狀個案。
2. 發燒/呼吸道症狀群聚現象者。
3. 「抗生素治療3日未好轉且無明確病因」、「群聚事件個案」或「醫護人員」之肺炎個案。

資料更新日期 2020/02/16 中央流行疫情指揮中心 關心您

8



## 社區監測之因應措施

- 首先，要提醒有任何國家旅遊史，或有接觸具症狀外國人的師生，其在校園應有之應變措施
- 再者，是處理群聚事件，實務上的操作以原校園群聚中的通報系統及應變措施進行，排除常見病原感染後再加做新冠之診斷
- 最後，是如果疑似案例進入必須接受採檢的程序，但尚不需留院者，請協助宣導其應在家中等候報告結果，即使呈現陰性反應，若症狀惡化需即時回診等注意事項

9

## 具感染風險民眾追蹤管理機制

資料更新日期 2020/2/5

介入措施	居家隔離	居家檢疫	自主健康管理
對象	確定病例之接觸者	具中港澳旅遊史者	對象1:申請赴港澳獲准者 對象2:通報個案但已檢驗陰性且符合解除隔離條件者
負責單位	地方衛生主管機關	地方政府民政局/ 里長或里幹事	衛生主管機關
方式	居家隔離14天 主動監測1天2次	居家檢疫14天 主動監測1天1~2次	自主健康管理14天
配合事項	<ul style="list-style-type: none"> <li>● 衛生主管機關開立「居家隔離通知書」</li> <li>● 衛生主管機關每日追蹤2次健康狀況</li> <li>● 隔離期間留在家中(或指定地點)不外出，亦不得出境或出國，不得搭乘大眾運輸工具。</li> <li>● 有症狀者由衛生主管機關安排就醫。</li> <li>● 如未配合中央流行疫情指揮中心防治措施，將依傳染病防治法裁罰，必要時進行強制安置</li> </ul>	<ul style="list-style-type: none"> <li>● 主管機關開立「旅客入境健康聲明暨居家檢疫通知書」，配戴口罩返家檢疫。</li> <li>● 里長或里幹事進行健康關懷14天，每日撥打電話詢問健康狀況並記錄「健康關懷紀錄表」。</li> <li>● 檢疫期間留在家中(或指定地點)不外出，亦不得出境或出國，不得搭乘大眾運輸工具。</li> <li>● 有症狀者將送指定醫療機構採檢送驗衛生主管機關加入主動監測。</li> <li>● 如未配合中央流行疫情指揮中心防治措施，將依傳染病防治法裁罰，必要時進行強制安置。</li> </ul>	<ul style="list-style-type: none"> <li>● 自主健康管理期間應盡量避免外出，如需外出應全程配戴外科口罩；落實呼吸道衛生及咳嗽禮節每日早/晚各量體溫一次；期間如出現不適症狀，請立即撥打防疫專線1922依指示就醫。</li> </ul>
法令依據	傳染病防治法第48條	傳染病防治法第58條	傳染病防治法第36條

中央流行疫情指揮中心 關心您



www.cdc.gov.tw

疫情通報及諮詢專線：1922

廣告

10



# COVID-19(武漢肺炎)

## 社區監測通報採檢及個案處理流程

109 年 2 月 17 日



<sup>a</sup>曾赴新加坡、泰國、日本及其他等國家

<sup>b</sup>曾接觸來自國外有發燒或呼吸器症狀人士

<sup>c</sup>群聚事件須符合「症狀通報系統」通報定義,並先經由該入口通報送驗,當其他病原檢驗陰性且醫師高度懷疑與 SARS-CoV-2 有關時,請與疾病管制署各區管制中心聯繫通報送驗方式

<sup>d</sup>除非症狀惡化,無須再進行二探

●採檢及住院應於負壓病房或單獨之病室或空間執行,並依感染管制措施指引,採取適當的防護措施,個案就醫後由醫院提供「自主健康管理應注意事項」,並予以衛教,如有採檢,則取下聯收聯送交衛生局,並請個案採檢後返家時應全程佩戴口罩,禁止搭乘大眾交通運輸工具

11

## 指揮中心快訊

### 中央流行疫情指揮中心公布 我國新確診 1 例本土個案 接觸者及發病前活動史持續追蹤

本個案為北部60多歲女性,近2年無出國史, 1/22出現發燒、咳嗽等症狀,於1/22-1/29四度至診所就醫,因症狀加劇且出現呼吸急促情形,於29日晚間前往醫院急診,經檢查診斷為肺炎,於30日收治住院,因病情惡化,2/10轉入加護病房,並於2/17轉收至負壓隔離病房後通報送驗,於今(19)日確診;個案目前持續隔離治療中。

資料更新日期 2020/02/19 中央流行疫情指揮中心 關心您

12



## 指揮中心快訊

### 中央流行疫情指揮中心宣布 **2 / 2 0 起 提 升 韓國旅遊疫情建議 至第一級：注意**

韓國近期COVID-19(武漢肺炎)病例數快速上升，目前累計逾80例，約7成為當地或疑似當地感染，其中6例感染源不明，並已出現多起群聚事件，考量我國與該國往來密切，指揮中心即日起提升該國旅遊疫情建議至第一級注意(Watch)，提醒民眾遵守當地一般預防措施。

資料更新日期 2020/02/20 中央流行疫情指揮中心 關心您



13

# 大專校院嚴重特殊傳染性肺炎 防治工作綱要

指導單位：教育部

國立成功大學、中國醫藥大學暨亞洲大學編修

2020年2月修訂

14



# 全校性應變計畫

## 一、成立防疫小組

1.含防疫小組組織職掌

2.主責工作內容及分工

## 二、建立疫情通報作業流程

## 三、訂定停課、補課及復課措施

## 四、學生在校期間防護措施

## 五、健康管理措施

15

# 全校防疫應變計畫建議改善事項

## • 成立防疫小組

1.是否提供各單位負責人及連絡電話

2.防疫計畫是否經防疫小組討論通過

3.是否設置教職員工生疫情通報專線

4.通報專線是否藉由公告系統通知全體教職員工生

16



## 全校防疫應變計畫建議改善事項

### • 建立疫情通報作業流程

- 1.開學後學生進入校園，教室，或其他空間時之防疫規範
- 2.訪客入校規範
- 3.居家檢疫標準工作流程
  - 餐點物資之接送流程
  - 生活廢棄物之接送流程
  - 浴廁之清潔消毒流程
  - 管理員守則及事件通報流程
- 4.訂定體溫量測標準(額溫37.5度，耳溫38度)
- 5.檢出疑似病例(發燒及呼吸道症狀)之處理流程

17

## 全校防疫應變計畫建議改善事項

### • 訂定停課、補課及復課措施

- 1.本部依「嚴重特殊傳染性肺炎中央流行疫情指揮中心」建議，訂定大專校院「校園因應嚴重特殊傳染性肺炎疫情停課標準」，停課期程為14天。大專校院停課標準除經報教育部專案核准外，有1位師生被中央流行疫情指揮中心列為確診病例，其所授／修課課程均停課；有2位以上師生被列為確診病例，該校（區）停課。
- 2.補課及復課可由學校制定安心就學措施執行，可包含
  - 線上學習
  - 自主學習
  - 彈性課程，惟行事曆之變更須送教育部核備
  - 及其他具教學品保之措施

18



# 全校防疫應變計畫建議改善事項

- 學生在校期間應建置之防護措施

- 1.教室通風管理規範
- 2.防疫物資數量盤點、管理、申請領用之流程
- 3.餐廳、體能運動中心、游泳池、圖書館及學校對外開放設施之防疫規範
- 4.交通車與公用器具之消毒管理規範
- 5.集會及大型會議之防疫規範
  - 參與人員健康狀況確認之標準工作流程
  - 環境與器具消毒清潔之標準工作流程
- 6.學校各類考試之防疫指引(如研究所入學考及第二階段推甄)
- 7.學生校外實習期間之前中後階段防疫規範
- 8.常態性環境清潔頻次與項目

19

# 全校防疫應變計畫建議改善事項

- 健康管理措施

- 1.如有確診案例宜由1922直接進行防疫工作，學校理為配合單位
- 2.保全、清潔公司(委外)人員之防疫教育訓練管理
- 3.營繕整修工程人員之防疫教育訓練管理
- 4.全校教職員生之防疫教育訓練管理
- 5.建立需要進行自主健康管理個案之心理支援措施
- 6.重要資訊之英文版(或學生來源國當地官方語言版)供外籍生參考

20



## 校內出現通報、疑似或確診個案處理原則

- 學校應預先將宿舍規劃為「隔離宿舍」及「安居宿舍」，相關處室系所應確實紀錄學校師生修(授)課及活動情形。如校內出現確診案例，應全力配合疫情調查，並依下列原則安排師生後，進行校內環境消毒：
  1. 無須居家隔離之師生：返家或入住安居宿舍。
  2. 須進行居家隔離之師生：
    - 本國師生、在臺有親友可依附之境外生，依中央流行疫情指揮中心頒布之交通運送規格返家隔離。
    - 須進行居家隔離，且賃居校外或無在臺親友可依附之境外生，安排其入住隔離宿舍。

21

## 新冠病毒公共衛生社區防疫教育課程

日期：109年2月22日(星期六)報名網址<http://bit.ly/2wgXtej>  
地點：台大公衛學院拱北講堂網路直播(台北市徐州路17號)



時間	講題	講者
09:00 - 09:05 am	開幕致詞	台灣公衛學會陳保中理事長
09:05 - 09:40 am	從新冠肺炎看全球衛生治理	台大公衛學院詹長權院長
09:50 - 10:40 am	新冠肺炎流行病學現況	台大公衛學院方啟泰教授
11:00 - 11:50 am	新冠肺炎之傳播分析	台灣公衛學會林先和秘書長
12:00 - 12:50 pm	新冠肺炎社區疫情調查	疾病管制署陳孟好醫師
02:00 - 02:50 pm	新冠肺炎個人與環境防護	台大公衛學院環職所教師
03:00 - 03:50 pm	從行為科學觀點探討新冠肺炎之民眾防疫行為	台大公衛學院黃俊豪副教授
04:00 - 04:50 pm	健康政策與管理在新興傳染病的準備與因應	台大公衛學院鍾國彪所長
05:00 - 05:30 pm	綜合討論	台灣公衛學會陳保中理事長

22



## 全校防疫應變計畫建議改善事項

- 其他

1. 建立與教職員生之溝通協調管道
2. 學校疫情資訊透明化

23

大學是安定社會的中堅力量

24



未來一個星期  
將有百萬以上人口進入160所大學校園

25

大學有責任保護全校教職員生  
免於嚴重特殊傳染性肺炎感染之威脅

26



多一分準備 少一分損失

27

尚有學校認為沒有社區感染，不必做多！  
問題來時，學校是否準備完善？  
是否來得及防疫？

28





29

## 大專院校校園環境清潔週

- 1.學校配合開學前，發起「環境清潔週」，呼籲教職員生重視個人衛生、環境衛生清潔、室內通風等三重點。
- 2.學校應於開學3日前，針對室內外設施自行清潔消毒(尤其教職員生雙手易及觸摸之處)。
- 3.加強宣導教職員生勤洗手習慣，在洗手台上提供肥皂，鼓勵洗手
- 4.加強教職員生上下學用車之消毒清潔，若屬學校自有車輛由各校自行處理，若屬學校租用交通車輛，則應要求業者消毒清潔

30



## 辦理大專校院訪視重點

### 一、學校防疫相關文件及防疫會議紀錄

### 二、學校防疫準備辦理情形之簡報應包含下列項目：

- 防疫標準作業及項目
- 防疫組織、人員配置及教育訓練
- 個案確診(或發燒)之處置流程
- 疫情通報作業流程(SOP)
- 環境清潔消毒之作業流程
- 教職員生之防疫宣導與輔導
- 校外實習課程之因應措施
- 環境清潔週

31

## 辦理大專校院訪視重點

### 三、參訪硬體整備狀況

- 校園環境防疫情規劃
  - 包括教室、實習教室、圖書館、體育館、餐廳、廁所及宿舍等
- 防疫物資整備情形
  - 如防疫物資購買、清潔消毒用品、宿舍隔離規劃等

32



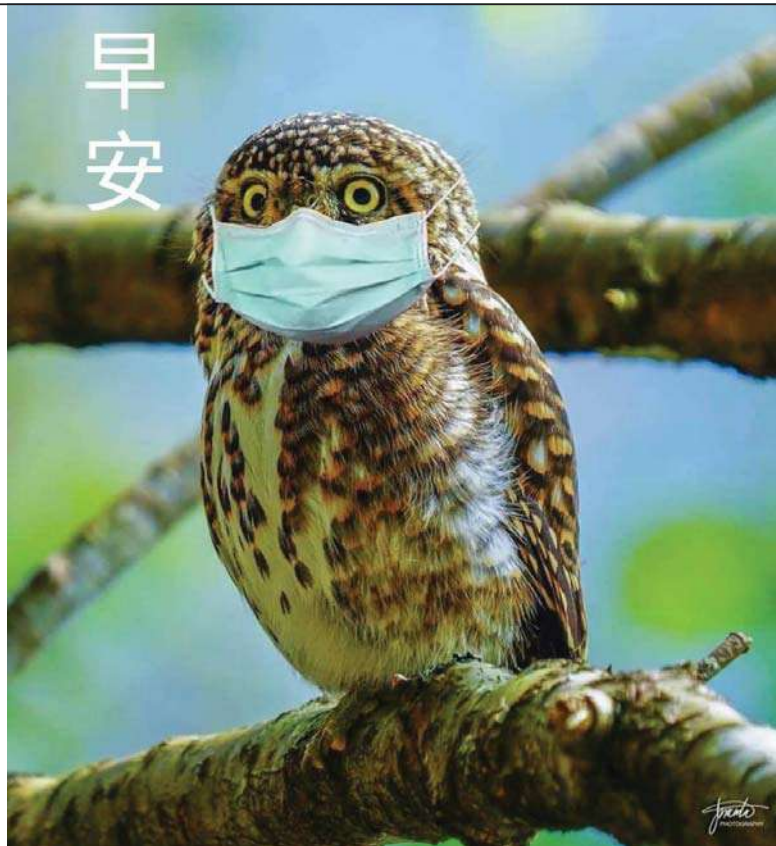

33



34



# 大專校院嚴重特殊傳染性肺炎 防治工作綱要

109.2.20新訂第1版

指導單位：教育部

國立成功大學、中國醫藥大學暨亞洲大學聯合編修

2020年2月修訂



# 目錄

壹、依據.....	1
貳、目的.....	1
參、運作期程.....	1
肆、嚴重特殊傳染性肺炎防疫小組及其工作規劃.....	1
伍、平時防疫措施.....	6
陸、通風與消毒作業原則.....	7
柒、疫情通報流程.....	10
捌、停課、補課及復課措施.....	10
玖、安心就學措施.....	11
壹拾、健康管理措施.....	13
附錄一、各級學校、幼兒園、實驗教育機構及團體、補習班、兒童課後照顧中心及托育機構 因應中國大陸嚴重特殊傳染性肺炎疫情開學前後之防護建議及健康管理措 施.....	19
附錄二、大專校院配合具中港澳旅遊史入境須14日居家檢疫學生之辦理原則.....	23
附錄三、教育部通報「大專校院學生居家檢疫注意事項及回報事宜」.....	25
附錄四、教育部通報「港澳學生管理及防疫措施」.....	28
附錄五、因應校園嚴重特殊傳染性肺炎緊急防疫小組編組及職掌表.....	30
附錄六、具感染風險民眾追蹤管理機制.....	34
附錄七、「嚴重特殊傳染性肺炎(武漢肺炎)」因應指引：公眾集會.....	35
附錄八、因應校園嚴重特殊傳染性肺炎疫情整備情形檢核表.....	39
附錄九、學校嚴重特殊傳染性肺炎通報作業流程.....	40
附錄十、學校餐廳工作人員每日體溫及健康狀況紀錄表.....	41
附錄十一、嚴重特殊傳染性肺炎個案追蹤作業流程.....	42
附錄十二、接機程序.....	43
附錄十三、居家檢疫學生交接及關懷作業注意項.....	46



## 壹、依據

- 一、依據嚴重特殊傳染性肺炎中央流行疫情指揮中心 109 年 1 月 30 日修訂之「各級學校、幼兒園、實驗教育機構及團體、補習班、兒童課後照顧中心及托育機構因應中國大陸嚴重特殊傳染性肺炎疫情開學前後之防護建議及健康管理措施」(附錄一)辦理。
- 二、依據109年2月6日教育部通報有關「大專校院配合具中港澳旅遊史入境須14日『居家檢疫』學生之辦理原則」辦理(附錄二)。
- 三、依據109年2月8日教育部通報「大專校院學生居家檢疫注意事項及回報事宜」(附錄三)辦理。
- 四、依據109年2月10日教育部通報「港澳學生管理及防疫措施」(附錄四)辦理。

## 貳、目的

為有效阻絕嚴重特殊傳染性肺炎疫情擴大，建置本工作綱要並據以執行，期於開學前，各大專校院動員全校各相關單位，提出相關因應措施，俾利開學時提供一安全健康校園環境，以維持學校功能正常運作。

## 參、運作期程

依行政院「嚴重特殊傳染性肺炎中央流行疫情指揮中心」運作期程。

## 肆、嚴重特殊傳染性肺炎防疫小組及其工作規劃

依照防疫工作種類，進行任務編組，分派承辦單位進行統籌與規劃。防疫小組編組及職掌表請參酌附錄五，並依各校業務單位進行編組分工。防疫小組組織架構可參考如圖一。



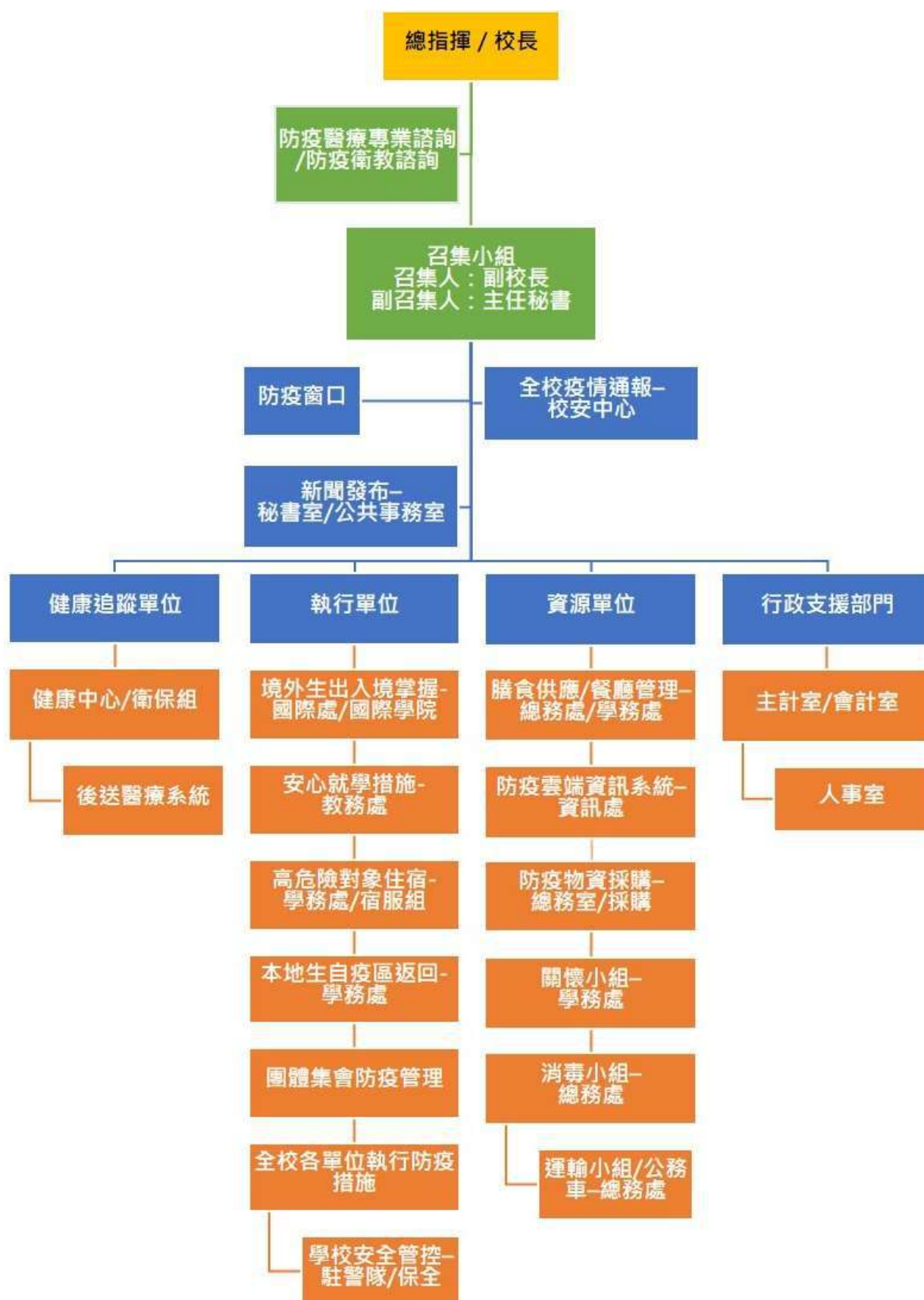

圖一防疫小組組織架構圖



- 一、 總指揮：由校長擔任，指揮所有與校園嚴重特殊傳染性肺炎緊急應變有關之工作。
- 二、 召集人：
- (一)召集人副校長，副召集人主任秘書。
- (二)工作項目：統籌各項防疫工作，協調整合各單位行動建議，完成本工作小組之各項行動綱領，並得視需求更新之。
- (三)協助安排集體自入境處運送中港澳生回校，進行集中健康管理，以利防疫管制相關事宜安排。
- 三、 新聞發布：
- (一)負責單位：依各校業務分工指派單位(如秘書室、公共事務室)主管擔任。
- (二)工作項目：
1. 發布有關校園嚴重特殊傳染性肺炎緊急應變防治有關的新聞稿。
  2. 負責聯繫外界新聞媒體採訪。
- 四、 學校疫情通報：
- (一)負責單位：依各校業務分工指派單位(如軍訓室、校安中心)主管擔任。
- (二)工作項目：負責綜理學校案件通報，通知聯繫相關單位處理相關疑似肺炎案例。
- 五、 防疫窗口：
- (一)依各校業務分工指派單位主管(如主任秘書、健康中心主任、衛保組組長)擔任。
- (二)工作項目：
1. 與相關衛生單位建立連繫及通報管道，以接收與學校有關疫情訊息。
  2. 協助規劃與提供與健康有關的防疫衛生事項，提供防疫小組會議討論進行應變處理。
  3. 建置並讀取雲端相關發燒、症狀等防疫有關紀錄資料，進行分析統計須接受何種健康管理的檢疫者人數與名單，以利疫情研判。每日掌握學校疫情，向總指揮與正、副召集人報告。
  4. 學校護理人員工作職責：
    - (1) 根據各單位回報紀錄，提供追蹤管理、關懷訪視及給予有



關衛生指導等相關事宜。

(2) 針對有發燒(耳溫 $\geq 38^{\circ}\text{C}$ /額溫 $\geq 37.5^{\circ}\text{C}$ )或咳嗽、呼吸道症狀等教職員工生，應立即與當地衛生單位聯繫，經評估有生命危險須協助轉送至醫院就醫並向急診醫療人員報告健康狀況，或連絡相關人員陪同就醫。

(3) 提供相關處室諮詢電話，有關個案訊息或相關防疫作法，協助進行防疫。

(4) 協助衛教訓練學校協助人員相關防護知能與技巧。

#### 六、 境外學生資訊：

(一) 負責單位：依各校業務分工指派單位主管(如、國際長、國際學院院長、國際交流中心主任)統籌規劃。

(二) 工作項目：指揮所屬單位，進行有關境外生(含陸生、港澳生、僑生及外國學生)之統計與資訊提供，另負責境外生連繫事宜，俾利於各單位的規劃與安排，例如學生性別、就讀系所、年級名單與戶籍地等資料給校安中心、住服組/宿服組/生輔組、健康中心/衛保組與各系所。

(三) 調查內容請依附錄一與附錄二規定，針對須接受相關健康管理類型的資料收集。

(四) 掌握境外生之航班資訊與健康狀況，以提供相關單位(如總務處)安排自入境處接送境外生回校事項。

#### 七、 註冊及課務事宜：

(一) 負責單位：依各校業務分工指派單位主管(如教務長)統籌規劃。

(二) 依照防疫小組會議決議，辦理因應疫情延後開學而進行相關課程、補課、行事曆及報部等事項。

(三) 指揮教務處相關單位，處理防疫有關個案之註冊、通報停課、復課、補課、復學等事宜，並通知各系所，便於掌握與關懷。

(四) 可恢復至教室上課之名單，仍須戴口罩者，請依衛生福利部疾病管制署(簡稱疾管署)最新公告具感染風險民眾追蹤管理機制(附錄六)規定要求健康管理對象類別辦理，以提供相關課務事宜。

(五) 學校可利用簡訊、line 等通訊軟體預先發送防疫通知，提醒家長及學生注意事項。

(六) 依照中央流行疫情指揮中心指示陸生、港澳生等暫緩來臺，學校需研擬安心就學措施。

(七) 針對無法如期返回中港澳就學之臺生，學校亦需擬定就學銜接



措施。

八、 學生寒假期間出國至大陸及港澳參加活動返國事宜：

- (一)負責單位：依各校業務分工指派單位主管(如學務長)統籌規劃。
- (二)工作項目：請學務處相關組室協同學生會、系聯會、學生社團/社聯會連繫調查，以釐清須接受何種健康管理，請依疾管署最新公告具感染風險民眾追蹤管理機制(附錄六)等公文規定，針對須受何種健康管理的建議者類型辦理，請通知該生上網登錄自主管理，並提供相關名單予相關單位，以利後續健康管理措施。

九、 有關防疫物資或公共空間消毒：

- (一)負責單位：依各校業務分工指派單位主管(如總務長)統籌規劃。
- (二)工作項目：
  - 1. 負責校園公共區域的消毒。
  - 2. 協助住服組/宿服組/生輔組進行集中隔離管制第一階段緊急採購事宜防疫相關物資，提供管制區學生與防疫管理人員使用。
  - 3. 協助其他採購相關疑義說明。

十、 教職員工資訊與管理：

- (一)負責單位：依各校業務分工指派單位(如人事室)主管統籌規劃。
- (二)工作項目：
  - 1. 進行教職員工出入境相關疫區名單調查，出境時間與入境返校通報等作業，依疾管署最新公告具感染風險民眾追蹤管理機制規定(附錄六)，分類其所須接受須居家隔離、居家檢疫、自主健康管理。
  - 2. 若教職員工感染相關症狀，請提供相關資料予學校相關通報單位。

十一、 疫情雲端健康管理網頁系統建置：

- (一)負責單位：依各校業務分工指派單位(如資訊處、圖資處、計算機中心)主管統籌規劃。
- (二)相關內容請與疫情窗口負責人討論，設計學校疫情專屬網頁及有關網頁衛教宣導事宜。

十二、 校內各系所單位疫情監測：

- (一)由校內各行政單位與教學單位(學院系所)主管統籌。
- (二)協助校園疫情緊急應變之督導、協調與執行，依據相關疫情規範進行辦理。



(三)若隨疫情發展需要進行出入體溫監控時，各單位門口設置發燒篩檢與症狀監測，隨時協助掌控單位內或學生之健康狀態，上網登錄。

(四)若遇有發燒(耳溫 $\geq 38^{\circ}\text{C}$ /額溫 $\geq 37.5^{\circ}\text{C}$ )或咳嗽、呼吸急促等呼吸道症狀，即刻進行雲端登錄，請依疾管署最新公告具感染風險民眾追蹤管理機制之分類(附錄六)，並通報校安中心與健康中心/衛保組，以利追蹤與校園疫情掌控，若有必要請儘速送醫診治。

### 十三、團體集會防疫管理事宜：

(一)視集會活動種類，由承辦單位負責統籌規劃。

(二)開學前後，相關團體欲進行公眾集會，審核單位或承辦單位，依「嚴重特殊傳染性肺炎(武漢肺炎)」因應指引：公眾集會之內容辦理(附錄七)。

## 伍、平時防疫措施

一、宣導學校教職員工生避免至中國大陸嚴重特殊傳染性肺炎疫情嚴重地區旅遊、出差。

二、各系所單位備妥防疫物資，如消毒物資、洗手相關物品、口罩、額(耳)溫槍等。

三、針對教職員工生加強宣導勤洗手、減少觸摸眼口鼻、注意咳嗽禮節、妥善處理口鼻分泌物等，儘量避免出入人潮擁擠、空氣不流通的公共場所、與避免接觸野生動物與禽類。

四、各系所單位保持環境通風、定期消毒，並主動關心教職員工生健康，如有呼吸道症狀(如咳嗽)而未達發燒標準者，進入學校時應配戴口罩、勤洗手，並視症狀勸導返家休養及就醫。

五、宣導若出現類流感如發燒、頭痛、喉嚨痛、咳嗽等症狀，應戴上口罩就醫，鼓勵生病了就不上班上課。

六、環境及清潔消毒：各系所單位應定期針對經常接觸的物品表面(如：電梯按鈕、門把、桌面、電燈開關等)進行清潔消毒。常態時期一天一次，若使用頻繁需增加清潔消毒次數。各系所單位整備情形請參考附錄八「因應校園嚴重特殊傳染性肺炎疫情整備情形檢核表」進行檢核。

七、如有大型活動，依據「嚴重特殊傳染性肺炎(武漢肺炎)」因應綱要：公眾集會之內容辦理(附錄七)。



八、總務處於經常性使用空間(如會議室、教室、圖書館等)加強場所消毒。

## 陸、通風與消毒作業原則(參考疾管署「消毒劑使用規範」)

### 一、學校室內通風原則

#### (一)維持室內通風

1. 打開室內門窗、氣窗及前後門，使空氣流通，維持通風設備的良好性能，並經常清洗隔塵網。
2. 若環境為密閉空間或地下空間，建議增設排風扇，營造動力排風，強迫與外界氣體交換，加強通風以降低二氧化碳濃度。非必要，盡可能不使用冷氣空調。

(二)室內空調若採用中央空調：室內空調出風口與迴風口的數量比例是2比1(等同排風量為迴風量( $\text{m}^3/\text{s}$ )的兩倍)，保持正壓狀態以利與外界(戶外)氣體交換。

(三)判斷室內通風或空調系統是否適用：以二氧化碳為判斷指標，使用二氧化碳測量儀於尖峰工作時段進行量測，建議二氧化碳濃度值不應超過1,000ppm。

### 二、消毒作業原則

(一)消毒範圍：地面、門把、窗戶把手、按鈕、電器開關、家具表面、電話、對講機、垃圾桶、洗手臺、馬桶、浴盆、水龍頭、蓮蓬頭、排水口、抽風扇、電腦、鍵盤、風扇等。因大專校院的學生共同設備、器具，彼此社交距離近且接觸頻繁，需要特別注意防範。除前開消毒範圍外，請著重定期清潔學生、學生經常接觸的物品表面，如鍵盤、課桌椅、門把、公共區域的公共用品、教具等，但要注意避免過度使用消毒藥劑(消毒藥劑使用方法可參考下列內容)，並穿戴手套及口罩進行清潔作業。

#### (二)消毒用具：

1. 口罩、手套。
2. 消毒藥劑：
  - (1) 使用市售「次氯酸鈉」成份之漂白水或「次氯酸鈣」成份之漂白粉。
  - (2) 60-80%酒精。
3. 拖把、水桶、清潔劑、擦拭用抹布和海綿，及其他清潔用具等。
4. 垃圾袋。



### (三)消毒原則：

1. 由較乾淨的地方先擦拭。
2. 抹布必須浸潤漂白水。
3. 以漂白水擦拭後10分鐘，再以清水清潔。
4. 可以稀釋漂白水消毒馬桶。
5. 切勿將大量或高濃度漂白水廢棄於馬桶內，避免化糞池失去污水處理能力。
6. 使用漂白水時，請戴口罩、手套。

### (四)酒精

濃度70%的酒精是強效且廣效的殺菌劑，常用來消毒小範圍的表面和一些儀器的表面。因為酒精為易燃物，若當表面消毒劑使用時，須限制在小範圍表面積的消毒，且只能使用在通風良好處以避免燃燒。而酒精在長期和重複使用後也可能對橡膠或部分塑膠造成退色、膨脹、硬化和破裂。市售藥用酒精未稀釋之濃度為95%，可以蒸餾水或煮沸過冷水依需要消毒之使用量稀釋為70~75%濃度之酒精。簡易之方法為3份95%酒精加1份水，稀釋後濃度為71.25%。

### (五)含氯消毒劑(漂白水、漂白粉)

1. 選擇成分為「次氯酸鈉(sodium hypochlorite)」之市售漂白水稀釋使用，一般漂白水多未標示濃度，但大部分濃度為5~6%。稀釋的家漂白水在不同接觸時間(10分鐘~60分鐘)皆有作用，且價格便宜，一般建議醫療機構作為消毒劑。漂白水會刺激黏膜、皮膚和呼吸道，且會在光或熱下分解，易與其他化學物起反應，故使用漂白水必須小心。不當的使用會降低其消毒效果並造成人員傷害。
2. 配製或使用稀釋漂白水的方法：
  - (1) 使用口罩、橡膠手套和防水圍裙，最好也使用護目鏡保護眼睛以免被噴濺到。
  - (2) 在通風良好處配製和使用漂白水。
  - (3) 使用冷水稀釋，因為熱水會分解次氯酸鈉並降低其消毒效果。
  - (4) 一般漂白劑含有5%次氯酸鈉稀釋請參考表一。

表一次氯酸鈉（sodium hypochlorite）濃度和使用(\*ppm：百萬分之一)

初始溶液	大部分家用漂白水含有5%次氯酸鈉
------	------------------



	(50000 ppm有效氯)。
建議稀釋比例	<p>若是含5%次氯酸鈉，建議以1：100稀釋。也就是1份漂白水加99份的冷水作為表面消毒。</p> <p>若需要不同濃度的漂白水也可依此稀釋比率調整。如含2.5%次氯酸鈉，則是2份漂白水再加98份的冷水。</p>
稀釋後有效氯含量	<p>含5%次氯酸鈉的漂白水以1：100稀釋後則是0.05%或500 pm有效氯。不同濃度的漂白水以同比例稀釋後則會得到不同含量的有效氯。</p>
<p>不同消毒方式的接觸時間</p> <ul style="list-style-type: none"> <li>▪擦拭消毒不具孔隙的表面。</li> <li>▪浸泡消毒方式</li> </ul> <p>在消毒擦拭之前應將表面的有機物清除乾淨，例如：分泌液、黏液、嘔吐物、排泄物、血液和其他體液，使漂白水可以充分作用。</p>	<ul style="list-style-type: none"> <li>▪擦拭消毒的接觸時間建議應超過10分鐘</li> <li>▪浸泡消毒的接觸時間建議應超過30分鐘</li> </ul>

### 3. 使用漂白水注意事項

- (1) 漂白水會腐蝕金屬及破壞油漆表面。
- (2) 避免接觸眼睛。如果漂白水濺入眼睛，須以清水沖洗至少15分鐘及看醫生。
- (3) 不要與其他家用清潔劑一併或混和使用，以防降低消毒功能及產生化學作用。
- (4) 當漂白水和其他酸性清潔劑(如一些潔廁劑)混合時，會產生有毒氣體，可能造成傷害或死亡。如有需要，應先使用清潔劑並用水充分清洗後，才用漂白水消毒。
- (5) 未稀釋的漂白水在陽光下會釋出有毒氣體，所以應放置於陰涼及兒童碰不到的地方。
- (6) 由於次氯酸鈉會隨時間漸漸分解，因此宜選購生產日期較近的漂白水，並且不要過量儲存，以免影響殺菌功能。
- (7) 若要使用稀釋的漂白水，應當天配製並標示日期名稱，而未使用的部分在24小時之後應丟棄。
- (8) 有機物質會降低漂白水效果，在消毒前該先將待消物品表面有機物清除乾淨。
- (9) 稀釋的漂白水須加蓋以避免陽光照射，最好存放在避光



容器並避免兒童碰觸。

(六)相關作業原則視疫情發展作必要修正。

### 三、大專院校校園環境清潔週

(一)學校配合開學前，發起「環境清潔週」，呼籲教職員生重視個人衛生、環境衛生清潔、室內通風等三重點。

(二)學校應於開學3日前，針對室內外設施自行清潔消毒（尤其教職員生雙手易及觸摸之處）。

(三)加強宣導教職員生勤洗手習慣，在洗手台上提供肥皂，鼓勵洗手。

(四)加強教職員生上下學用車之消毒清潔，若屬學校自有車輛由各校自行處理，若屬學校租用交通車輛，則應要求業者消毒清潔。

## 柒、疫情通報流程

學校若發現嚴重特殊傳染性肺炎個案或疑似符合通報條件個案，請參照「學校嚴重特殊傳染性肺炎通報作業流程」（附錄九）進行教育部校安通報與衛生單位通報，並依照通報狀況進行防疫與疫調作業。

## 捌、停課、補課及復課措施

一、為防治「嚴重特殊傳染性肺炎」（武漢肺炎）疫情在校園擴散，以維護學生及教職員校園安全健康，依「嚴重特殊傳染性肺炎中央流行疫情指揮中心」（以下簡稱中央流行疫情指揮中心）建議，停課期程為14天，大專校院停課標準如下：

(一)學校停課標準除報經教育部專案核准外，依以下原則辦理，並訂定學校停課補課及復課措施，併同應變計畫報教育部審查：

1. 有1位師生被中央流行疫情指揮中心列為確診病例，該師生所授/修課課程均停課。
2. 有2位以上師生被中央流行疫情指揮中心列為確診病例，該校（區）停課。
3. 前述1至2之停課情形仍應視實際疫調情形依中央流行疫情指揮中心公布之指示做適當之調整。
4. 醫事類專業科系依「醫、牙、護理、藥學及醫事檢驗復健相關科系學生實習場所因應嚴重特殊傳染性肺炎疫情之作業原則」（教育部109年2月10日臺教高(五)字第1090016538號函）辦理。其他校外實習課依教育部109年2月11日臺教技通字第1090019309號函辦理。
5. 學校遇停課情形，得縮減上課週數，採1學分18小時彈性修



課，於週間或線上課程等補課方式辦理，惟仍應兼顧教學品質及學習效果。

當校園出現確診病例而實施停課時，中央流行疫情指揮中心得視疫情調查評估決定實際停課措施（如停課天數、對象）。

學校應依上述原則，訂定學校停課補課及復課措施，併同應變計畫報教育部。

- (二)當學校有教職員工生或工作人員為確診病例時，應暫停各項有各項大型活動，如班際活動、社團活動、運動會等，並取消以跑班方式授課。
- (三)學校停課決定，應立即通報教育主管機關及教育部校園安全中心。
- (四)本停課標準將依據中央流行疫情指揮中心決定，隨時調整及發布。

## 玖、安心就學措施(無法返臺者)及就學銜接措施(無法返回中港澳者)

為讓學生安心就學，避免因無法如期返校而影響就讀權益，學校應視後續疫情發展考量個案特殊性，妥適安排學生開學選課、註冊繳費、修課方式、成績考核、請假等事宜，提供彈性輔導之就學機制，共同協助學生渡過困難。建議處理原則如下：

### 一、開學選課：

因受疫情影響於開學後兩週以上始可上課者，可依個案情形由所屬學系協助申請降低修課學分數。

### 二、註冊繳費：

- (一)陸生或受疫情影響之外籍學生得申請延後註冊及繳費。
- (二)因受疫情影響開學後兩週至六週始可上課者，若所修學分數低於每學期應修習之最低學分數，所退還之學費計算方式：
  - 1. 大學日間部：(1-修課學分數/最低學分數)\*學費
  - 2. 進修學士班：依實際修習學分數收費，不受每學期應修習之最低學分數限制。
  - 3. 碩、博士班：(1-修課學分數/最低學分數)\*學費

### 三、修課方式：

- (一)如因疫情無法返校或隔離無法繼續學習者，得視個案需求，得施以彈性措施，由授課教師以錄影、線上教學或其他遠距教學方式讓學生修課。



(二)如開學六週後始開放陸港澳生入臺就學，依返校陸生人數及所屬學系得彈性開設相關修習課程，以利學生能順利完成學業。

#### 四、考試成績：

各系得依科目性質，調整成績評定方式，以個案補考或其他補救措施(如繳交報告)處理科目成績，補考成績並按實際成績計算。

#### 五、學生請假：

學生得以通訊方式向學務處生輔組請假及檢具相關證明補辦程序，並得委託他人辦理相關作業，不受缺課扣考、勒令休學規定之限制。

#### 六、休退學及復學：

(一)休學申請：陸生或受疫情影響之外籍學生於開學六週後，未及返校註冊者，可由國際學院協助代理專案休學，且不受休學最高期限之限制。

(二)學雜費退回：依各校規定辦法退回學雜費用，可視個案情況適度對學生退學時間點限制放寬。

(三)放寬退學規定：學校得審酌學生身心狀況及學習需要，依學生個案情況適度放寬不受學業成績不及格退學規定的限制。

(四)復學後輔導：若學生復學時遇有原肄業系所變更或停辦時，學校得輔導學生至適當學系所修業，且系所指派導師或教師對學生進行輔導。

(五)延長修業期限：若學生修業最高期限屆滿仍無法修畢應修科目學分者，學校得專案延長其修業期限。

#### 七、畢業資格：

(一)畢業應修科目學分：學校依課程之科目性質，酌情調整課程(如實習、體育及服務學習)之學習內涵及學習時數，及放寬課程抵免認定。

(二)其他畢業資格條件：學校得依個案情況適度放寬學生畢業資格條件(如英文檢定、證照考試)，提供學生替代方案。

#### 八、資格權利保留：

學校得審酌學生身心狀況及學習需要，協助學生保留赴境外修讀雙聯學位、研修或交換之資格；參與職訓課程、建教或產學合作計畫等之資格。

#### 九、學校相關輔導協助機制：

(一)啟動關懷輔導機制：瞭解學生身心狀況、課業學習、職涯輔導之實際需求，適時轉介學校輔導單位，以提供所需資源，協助



學生渡過困難。

(二)個案追蹤機制：學校建立專案輔導單一窗口，追蹤個案現況及後續修業情形。

(三)維護學生隱私：學校處理學生就學事宜，依相關規定辦理，注意個人資料保護事宜。

(四)就學銜接措施：

1. 將針對返臺學生所提出的需求，協調國內大專校院提供旁聽課程、隨班附讀、修習推廣教育學分等學習銜接措施，由返臺學生向國內學校提出申請。教育部已請學校積極協助安排，並預先提供修課前相關準備及生活輔導措施。

2. 如返臺學生期望轉學回臺或返國升學，倘原就讀學校符合大陸或港澳學歷採認相關規定，其轉學併入暑假轉學管道辦理；如就讀學校未符大陸或港澳學歷採認規定，則可參加新生入學考試。另學生入學後，在原就讀學校所修讀之學分，倘符合前述學歷採認相關規定，其學分抵免方式由各校認定。

## 壹拾、健康管理措施

一、學校進行防疫健康關懷調查及後續追蹤：

(一)針對全校教職員工生(含臨時工、短期計畫人員及訪客)進行調查，以統計及掌握本校具感染風險人員資料。

(二)上述調查鼓勵各單位進行宣導，廣發通知並督促所屬進行填寫。

(三)有關學校短期計畫人員、臨時工及駐校廠商，由研究發展處、產學合作處、總務處等單位盤點追蹤該人員應全面填報防疫健康關懷問卷外，亦透過相關表單追蹤個人旅遊史紀錄，以期掌握並分類是否須接受須居家隔离、居家檢疫或自主健康管理者。

(四)針對上述填寫資料，學校護理人員進行追蹤關懷，並適時予以衛教說明。

(五)學校資訊處/圖資處/計算機中心協助建置學校防疫資訊網站，相關防疫訊息及政策於該網站統一公告。

(六)防疫期間，每日所有餐廳從業人員於進入學校餐廳工作前，均應進行體溫量測與健康狀況評估，並學校應設有專人負責監督查核(如附錄十)。

二、具感染風險對象健康管理措施：

(一)健康管理對象依據疾管署中央流行疫情指揮中心最新發布的「具感染風險民眾追蹤管理機制」為主(附錄六)，其管理機制



內容依該中心資料更新而做變動。有關個案管理追蹤作業流程可參考附錄十一。

- (二)若學校教職員工生有衛生單位匡列出確診病例之接觸者，需居家隔離14天，期間禁止外出及上班上課。
- (三)學校教職員工生有自中港澳入境(對象依照中央流行疫情指揮中心公告為主，變動亦然)，需居家檢疫14天，期間禁止外出及上班上課。
- (四)若學校教職員工生有申請赴港澳獲准、或為通報個案但已檢驗陰性且符合解除隔離條件者，需自主健康管理，期間避免外出，如需外出應全程配戴口罩。
- (五)上述居家隔離、居家檢疫及自主健康管理人員若出現發燒或上呼吸道症狀等不適症狀者，主動撥打疾管署防疫專線1922，依指示儘速就醫，且禁止搭乘大眾運輸工具就醫。
- (六)學校健康中心/衛生保健組護理人員接獲通報上述居家隔離、居家檢疫、自主健康管理人員後，擬進行追蹤及衛教，防疫管理過程，若遇檢疫者因隔離造成身心症狀，轉介學生輔導中心/學務處諮商輔導組協助諮商處理。

### 三、學校內出現通報個案、疑似個案或確診個案：

#### (一)開學前準備工作：

1. 學校應先盤點在校的境外生人數，並將校內宿舍預先規劃調整為「隔離宿舍」及「安居宿舍」如下。另請學校於開學時先向原有住宿生說明，必要時須配合未來疫情發展徵用宿舍。
  - (1)「隔離宿舍」為校內出現師生確診案例時，提供給須居家隔離，且校外賃居、未依附在臺親友之境外生，並應1人1間安排。
  - (2)「安居宿舍」為提供給無須居家隔離，且未校外賃居、未依附在臺親友之境外生，可安排共住。
2. 學校應請下列單位確實保留學生及教師完整活動記錄，提供將來疫情調查使用：
  - (1) 教務處：如教師授課及學生修課情形。
  - (2) 學務處：如學生及指導老師參與社團紀錄、校內各項競賽及活動之參與名單。
  - (3) 系所辦公室：如學生及教師參與系上活動紀錄、實驗室及研究室等學生出入情形。
  - (4) 國際處：如境外生參與課外活動或課後活動情形。



(二)學校內出現通報個案或疑似個案：

教務處、學務處、系所辦公室及國際處立即整理調閱個案學生及教師相關活動紀錄，並事先詢問個案學生及教師活動細節(如加退選跑班情況及課後活動)，以利後續疫情調查進行。

(三)學校內出現確診個案

1. 學校出現 1 例確診病例，依中央流行疫情指揮中心 109 年 2 月 19 日公布標準，該師生所修(授)課程均停課；出現 2 例確診病例，依前開標準全校停課。
2. 學校應要求前開校內單位提供個案學生及教師活動紀錄資料，並全力配合衛政機關進行疫情調查。
3. 在衛政機關匡列居家隔離者前，學校應要求師生進行自主健康管理；匡列居家隔離者後，學校應依下列方式儘速安排校內師生：

(1) 無須進行居家隔離者：

- A. 本國學生、境外生(校外賃居、依附在臺親友)：自行返家。
- B. 境外生(未校外賃居、未依附在臺親友)：入住安居宿舍。

(2) 須進行居家隔離者：

- A. 本國學生、境外生(依附在臺親友)：依中央流行疫情指揮中心頒布之交通運送規格返家隔離。
- B. 境外生(校外賃居、未依附在臺親友)：入住隔離宿舍。

(四)依規定進行校內環境消毒。

四、國內疫情進入社區感染或中央流行疫情指揮中心建議進行出入口管控，則需進行全面體溫管控：

(一)學校可設置「非14天健康監測者有發燒或其它症狀自主回報系統」，若篩檢或自覺有發燒者可於此系統登錄回報。

(二)學校於主要出入口設置發燒篩檢站，設置與執行。

(三)各校校區主要進出口配合門崗駐警、保全定點執行勤務，由駐警、保全實施進出人員(含車輛駕駛、搭車人員)體溫檢測，如有體溫異常者即予登錄並通報相關單位(如衛保組)列入關懷協助或妥採管制措施，另經體溫檢測無異常者，得由駐警、保全或協力檢測人員逐人張貼當日已實施檢測體溫識別貼紙或標示。

(四)各系所、大樓、宿舍區管理空間，由各系所、大樓、宿舍管理單位於該空間、大樓主要出入口，設置體溫檢測站指派負責人員對該空間、大樓進出人員體溫檢測，如有體溫異常者即予登錄並通報相關單位(如衛保組)列入關懷協助或妥採管制措施，當日於校區進出口完成體溫檢測正常，持有當日校區門崗發給識別標示者得，由該空間、大樓管理單位確認同意後免予實施體溫檢測。



(五)學校護理人員依系統登錄有發燒等狀況人員進行追蹤，必要時轉診至醫療院所。

#### 五、居家檢疫境外住宿生安排：

(一)依據109年2月6日教育部通報有關「大專校院配合具中港澳旅遊史入境須14日『居家檢疫』學生之辦理原則」辦理(附錄二)。

(二)學校可派專車到機場接回境外學生(附錄十二-接機程序)，事先做好分流，針對有呼吸道症狀者儘量1人1間寢室，無呼吸道症狀者至少2~3人1間寢室且床距至少1公尺，共同居住者應做好適當防護措施。

(三)報到時自備口罩，並領取居家檢疫期間注意事項手冊、電子溫度計、酒精及消毒水各1小瓶、因應嚴重特殊傳染性肺炎疫情學生自主健康管理通知書與體溫及行程紀錄表，管理員收取自主健康管理通知書，並填寫學生自主健康管理彙整表，以俾利統一造冊管理。

(四)住宿生活動範圍以檢疫房間為主，若需暫時離開，如洗澡等，應戴口罩且需定期更換，並避免與其他檢疫者接觸。

(五)住宿生入住後開始起算14天，每日早晚各量體溫一次，填寫至體溫及行程紀錄表並同時登錄線上系統。

(六)住宿房間內的消毒配備：75%酒精及1:100 漂白水噴霧各一小瓶，請依指引，執行居住衛生自我管理。

(七)入住時提供軟式儲水桶(容量約 10 公升)，解決飲用水問題。

(八)三餐請住宿生於線上點餐，由住宿組統一訂購，管理員於每日定時將餐點送至樓層樓(電)梯口。

(九)清潔員統一收取垃圾，請住宿生統一將垃圾放置房門口。

(十)公用洗烘衣機提供洗衣用漂白水。

(十一)檢疫者宿舍區管理：

1. 各樓層提供消毒用具：每層樓備有大罐的75%酒精與稀釋1:100 漂白水提供各房間補充。
2. 每棟樓配置2個額溫槍、每位住宿生電子溫度計。
3. 安排相關人員在職教育，了解防疫職責與執行相關防疫知能。
4. 規劃檢疫者宿舍報到區及流程。
5. 協助提供餐飲、督促住宿生每日上下午量體溫與症狀觀察、督促學生紀錄、監督學生活動與行動範圍、配戴口罩、指導使用消毒劑。



6. 提供相關防疫最新資訊，即時給予檢疫者了解。
7. 管理員或清潔人員進入集中防疫管制宿舍層樓時，請著隔離衣帽、口罩、手套、隔離鞋。處理後請集中丟棄於指定回收處。
8. 若遇有發燒(耳溫 $\geq 38^{\circ}\text{C}$ /額溫 $\geq 37.5^{\circ}\text{C}$ )或咳嗽、呼吸急促、咳嗽等呼吸道症狀等，請即刻通知校安中心或衛保單位，聯繫疾管署防疫專線1922，依指示儘速就醫，且禁止搭乘大眾運輸工具就醫。。

#### 六、居家檢疫學生交接及關懷作業注意事項(附錄十三)

(一)居家檢疫學生資料比對勾稽：各大專校院依其掌握之港澳生、僑外生居家檢疫名冊，應與地方政府窗口所掌握之居家檢疫名冊，每日進行勾稽交接，確認學生入境情形及住宿地點後，勾稽比對後所有學生由學校辦理後續居家檢疫關懷作業。

#### (二)交接注意事項：

1. 學校窗口應主動與學校所在地之地方政府窗口聯繫，核對確認需居家檢疫港澳生、僑外生（含校內住宿及校外賃居者）名單。
2. 經核對已列入地方政府居家檢疫名冊者，學校窗口與地方政府窗口確認後，由地方政府窗口移交每位港澳生及僑外生之「健康關懷紀錄表」（如附表）予學校窗口；尚未列入地方政府居家檢疫名冊，但學校已確認進行居家檢疫者，學校窗口應提供地方政府窗口作為後續比對之依據。

#### (三)居家檢疫關懷作業注意事項：

1. 對學生進行在居家檢疫期間 14 天的關懷，每日詢問學生健康狀況，須確認學生未離開居家檢疫場所，並紀錄健康關懷紀錄表（請勿使用 google 表單等線上問卷進行關懷）。尚未列入居家檢疫名冊而持有居家檢疫通知書者，仍應納入關懷。
2. 每日彙整追蹤當日學生人數及結果於當日 15 時前回報地方政府窗口；過程中若無法聯繫到學生，學校窗口應立即通知地方政府窗口，由地方政府彙報名單予內政部民政司轉請警政署協尋。
3. 學生如有出現症狀（發燒：耳溫 $\geq 38^{\circ}\text{C}$ /額溫 $\geq 37.5^{\circ}\text{C}$ 、或有呼吸道症狀如流鼻水鼻塞、咳嗽、呼吸困難、全身倦怠、四肢無力）應通知當地衛生局或撥 1922 諮詢，由衛生單位安排



就醫。

4. 學生如有生活上之需求（如送餐服務），請學校提供必要之協助；相關防疫物資需求，可向教育部提出申請。
5. 追蹤滿 14 天後請負責關懷人員於健康關懷紀錄表簽名並留存學校。
6. 請務必提醒學生配合政府居家檢疫措施，戴口罩與人保持 1 公尺以上距離，並定時量體溫、以肥皂勤洗手、經常以 75% 濃度的酒精消毒，妥善處理口鼻分泌物及廢棄物。
7. 依嚴重特殊傳染性肺炎中央流行疫情指揮中心 109 年 2 月 7 日肺中指字第 1093700079 號函規定，居家檢疫者擅離居家檢疫場所，第 1 次違規時依傳染病防治法裁罰 1~15 萬元罰鍰，再次違規即執行指定處所強制安置，請轉知並加強宣導。
8. 指揮中心追蹤防疫系統完備後，會配賦學校窗口帳號，由學校自行進行相關登錄及填報作業。
9. 另疾管署已利用手機定位機制加強追蹤管理居家檢疫者，對於有使用臺灣電信手機門號之居家檢疫者，直接以該手機號碼定位；未有臺灣手機門號者，採政府配發防疫手機進行定位。自有或防疫手機定位設定係由電信公司處理，學校應填報「居家檢疫手機使用回報表」傳送疾病管制署辦理。手機定位設定完成後，若手機離開監控範圍，系統會向地方政府窗口及學校窗口發送簡訊通報，分就校外賃居者（地方政府窗口）及校內住宿者（學校窗口）進行追蹤。

## 七、社區監測通報採檢及個案處理流程：

社區監測通報採檢及個案處理流程

109 年 2 月 16 日

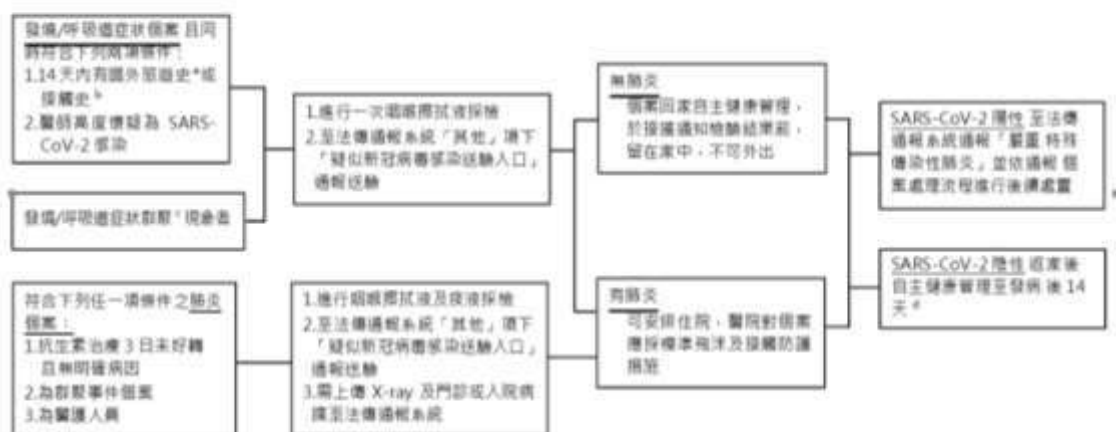

\* 曾赴新加坡、泰國、日本及其他等國家

曾接觸來自國外有發燒或呼吸症狀人士

群聚事件仍請遵照流程至「症狀通報系統」通報送驗，如懷疑與 SARS-CoV-2 有關，請與疾病管制署各區管制中心聯繫通報送驗方式

除非症狀惡化，無須再進行二採



## 附錄一

各級學校、幼兒園、實驗教育機構及團體、補習班、兒童課後照顧中心及托育機構  
因應中國大陸嚴重特殊傳染性肺炎疫情開學前後之防護建議及健康管理措施

109/01/29

依據「嚴重特殊傳染性肺炎中央流行疫情指揮中心」監測資料顯示，目前國內之確診病例以境外移入為主，除從事醫療照護工作或與確診病例曾有密切接觸者外，一般大眾於社區感染之風險相對較低。惟各級學校、幼兒園、實驗教育機構及團體、補習班、兒童課後照顧中心及托育機構(以下簡稱學校)為學生密集且容易發生呼吸道傳染病群聚感染之場所，且目前適逢流感流行季節，最基本且最重要的防疫措施仍是：落實勤洗手、呼吸道衛生與咳嗽禮節，及生病在家休息。

針對已由衛生單位或民政單位列為追蹤管理之高感染風險對象，均須依中央流行疫情指揮中心公布之相關防疫措施進行健康管理。另由於中國大陸疫情持續擴大，中央流行疫情指揮中心將會適時依防疫需求公布相關之防疫措施。有關上述學校開學前後之防護建議及健康管理措施如下：

### 壹、防護措施

#### 一、開學前

- (一)學校應成立防疫小組，並由校（園）長/班主任（負責人）擔任防疫小組召集人，並召開因應措施會議。
- (二)請家長主動關心子女/學生身體健康，如出現發燒應通知學校以利監測班上學生健康狀況，並應在家休息避免外出，如出現咳嗽或流鼻水等呼吸道症狀應佩戴口罩。
- (三)學校可利用簡訊、line 預先發送防疫通知，提醒家長及學生注意事項。
- (四)寒假期間如有課業輔導及辦理學生活動之進行，相關注意事項比照下列學生在校期間之防護措施辦理。

#### 二、學生在校期間

- (一)請學校預先備妥適量的耳（額）溫槍、洗手液或肥皂及口罩以備不時之需。
- (二)主動關心學生健康狀況：學校班導師或授課教師應注意學生是否有發燒、咳嗽或非過敏性流鼻水等呼吸道症狀。
- (三)強化衛生教育宣導：加強勤洗手、呼吸道衛生與咳嗽禮節，保持個



人衛生習慣（如：打噴嚏、咳嗽需掩住口、鼻，擤鼻涕後要洗手）及妥善處理口鼻分泌物等，及儘量避免出入人潮擁擠、空氣不流通的公共場所等衛生教育宣導，並落實執行。

- (四) 常態性環境及清潔消毒：學校教職員工應定期針對學生經常接觸之物品表面(如門把、桌面、電燈開關、或其他公共區域)進行清潔消毒，可用1：100（500ppm）漂白水稀釋液進行擦拭。
- (五) 區隔生病之學生及教職員工：學生或教職員工如在校期間出現發燒及呼吸道症狀，須戴上口罩，並應予安置於單獨空間，直到離校。
- (六) 維持教室內通風：打開教室窗戶、氣窗，使空氣流通，維持通風設備的良好性能，並經常清洗隔塵網，若環境為密閉空間，應打開窗戶和使用抽氣扇，沒有必要，盡可能不使用冷氣空調。
- (七) 加強通報作業：如發現疑似感染嚴重特殊傳染性肺炎病毒學生，可通報當地衛生局或撥打 1922 協助轉診，另如有其他突發群聚疫情，學校應依規定通知當地教育主管機關及會同當地衛生機關處理，並應至「教育部校園安全通報網」進行校安通報。

## 貳、健康管理措施(詳如附表1)

109年1月26日前已入境之陸生及109年1月26日後經許可入境之陸生，其14日內應依「因應嚴重特殊傳染性肺炎學校對陸生管理計畫工作指引」規定之第一、二、三類陸生進行管理，14日後以本建議及措施辦理。

- 一、衛生單位匡列為確診病例接觸者之學生及教職員工，則需進行居家隔離14天，留在家中（或住宿地點）不可外出上班、上學（課）及出國。
- 二、中港澳入境的學生及教職員工，如有湖北省（含武漢）旅遊史，需進行居家檢疫14天，留在家中（或住宿地點）不可外出上班、上學（課）及出國。
- 三、中港澳入境的學生及教職員工，如無湖北省(含武漢市)旅遊史的師生教職員，倘無相關症狀可以上班上課，但請避免不需要的外出，外出時應佩戴口罩。如有發燒或呼吸道症狀，均請主動與縣市衛生局聯繫或撥打1922。



#### 四、學校出現確診個案

(一)學校如出現嚴重特殊傳染性肺炎確診病例，則與確診病例一起上課之同班同學老師、共同參加安親班及社團或其他活動之同學老師均應列為確診病例接觸者，並由衛生單位開立接觸者居家隔離通知書，隔離至與確診病例最近接觸日後14天。

(二)當學校出現確診病例時，應暫停各項大型活動，如班際活動、社團活動、運動會等，並取消以跑班方式授課。

五、請各直轄/縣市政府轉知非學校型態實驗教育學生，加強健康自主管理。

參、各級學校/館(所)/園可依個別所在地區及內部環境特性，自行預先規劃防疫措施計畫，並建立作業流程及分工事項，確保防疫工作之完備佈建及落實執行。

肆、本建議及措施將依據中央流行疫情指揮中心公布相關之防疫建議，隨時調整並發布相關防疫措施。



表 1

## 具感染風險對象健康管理措施

對象	確診病例接觸者	具湖北省旅遊史入境者	中港澳入境者	
			有發燒或呼吸道症狀	無症狀
管理措施	居家隔离	居家檢疫	健康追蹤	自我健康觀察
負責單位	地方衛生主管機關	地方人民政府/里長或里幹事	地方衛生主管機關	旅客自主管理/民政局監督
執行方式	1. 衛生機關開立「居家隔离通知書」，居家隔离14天。 2. 地方衛生單位防疫人員每日主動追蹤健康情形。	1. 機場檢疫人員開立「居家檢疫通知書」，居家檢疫14天。 2. 里長或里幹事每日撥打電話追蹤關懷。	1. 檢疫人員開立「健康關懷通知書」、「入境健康異常旅客配合衛生措施及健康管理敬告單」。 2. 地方衛生單位防疫人員進行健康追蹤14天。	航空公司提供「防範嚴重特殊傳染性肺炎旅客入境健康聲明卡」，主動申報，簽名具結。
配合事項	1. 留在家中（或衛生主管機關指定範圍內），禁止外出，亦不得出境或出國。 2. 居家隔离期間如未配合通知書相關規範，將依傳染病防治法進行強制安置。	1. 留在家中（或衛生主管機關指定範圍內），禁止外出，亦不得出境或出國。 2. 居家檢疫期間如未配合通知書相關規範，將依傳染病防治法進行強制安置。	1. 健康追蹤或自我健康觀察期間應盡量避免外出，如需外出應全程配戴外科口罩；落實呼吸道衛生及咳嗽禮節；每日早/晚各量體溫一次。 2. 如有發燒或呼吸道症狀，均請主動與縣市衛生局聯繫或撥打1922。	
可否上課/班	不可上課/班		如無任何症狀可照常上課/班，但必須全程配戴口罩。	



## 教育部通報

109年2月6日

依據中央「嚴重特殊傳染性肺炎中央流行疫情指揮中心」109年2月5日所發「2月6日起全中國大陸(含港澳)列二級以上流行地區，居住中國大陸各省市陸人暫緩入境」之新聞稿，有關大專校院配合具中港澳旅遊史入境須14日「居家檢疫」學生之辦理原則，請配合辦理下列事項：

- 一、具中港澳旅遊史之學生，於校外住宿者，應遵守疾病管制署「嚴重特殊傳染性肺炎自感染區入境者居家檢疫通知書」及「具感染風險民眾追蹤管理機制」。於校內住宿者，則由學校安排「居家檢疫」，且入住之該棟宿舍，不應有未具中港澳旅遊史之學生。
- 二、學校對於校內「居家檢疫」之學生，應依據疾病管制署「嚴重特殊傳染性肺炎自感染區入境者居家檢疫通知書」及「具感染風險民眾追蹤管理機制」，安排於宿舍「居家檢疫」學生盡量分開居住，如有共同生活者，須一同採取適當防護措施（配戴外科口罩與良好衛生習慣），並盡可能保持1公尺以上距離。
- 三、學校應依據「具感染風險民眾追蹤管理機制」，由專人主動監測關懷校內「居家檢疫」學生之每日健康狀況並記錄「健康關懷紀錄表」，並每日通報地方政府民政局/里長或里幹事保持聯繫；於校外住宿「居家檢疫」學生，本身應主動配合住所之地方政府民政局/里長或里幹事回報每日健康狀況；倘有需要，學校另可協助聯繫。
- 四、學校對於在校進行「居家檢疫」者應負責必要生活協助（如供餐）。
- 五、學校防疫小組應邀請專家參與，針對校內相關「居家檢疫」措施進行規劃。
- 六、學校應提醒具中港澳旅遊史學生在入境前，應自備「居家檢疫」期間所需外科口罩。
- 七、如有違反居家檢疫規定逕自外出或搭乘大眾運輸工具之學生，將依「傳染病防治法」第58條、及同法第69條處新臺幣1萬元至15萬元罰款。
- 八、本通報相關依據附件如下：

1. 109年2月5日所發「2月6日起全中國大陸(含港澳)列二級以上流行地區，居住中國大陸各省市陸人暫緩入境」之新聞稿。  
(<https://www.cdc.gov.tw/Category/ListContent/EmXemht4IT->



IRAPrAnyG9A?uaid=d8IEMvgt20oaB7rIu8ygaQ)

2. 「嚴重特殊傳染性肺炎自感染區入境者居家檢疫通知書」。  
(<https://www.cdc.gov.tw/Category/MPage/J2kpDGSzvBVJJUYjK1dNhQ>)
3. 「具感染風險民眾追蹤管理機制」。  
(<https://www.cdc.gov.tw/Uploads/Files/bf48f8c4-3064-4e59-8b09-9dce902f8a26.jpg>)

九、如有相關疑問，一般大學校院請洽：本部高等教育司溫雅嵐專員（公立大學，電話：02-7736-5901、電子郵件yalan@mail.moe.gov.tw）、林承臻科員（私立大學，電話：02-7736-5991、電子郵件chengchen@mail.moe.gov.tw）；技專校院請洽技術及職業教育司楊家瑋先生（電話：02-7736-5772、電子郵件allen1123@mail.moe.gov.tw）。



## 教育部通報

### (大專校院學生居家檢疫注意事項及回報事宜)

發送時間：109年02月08日

#### 壹、具中港澳旅遊史或經中港澳轉機入境需列居家檢疫學生之注意事項

依中央流行疫情指揮中心指示，109年2月6日起入境民眾如有中港澳旅遊史(如港澳生)、2月10日起自中港澳轉機得入境臺灣者(如外國學生)，需列入居家檢疫14天。學校應參考本注意事項，確實規劃執行居家檢疫學生相關防疫、檢疫工作；如有因校制宜事項，得規劃其他更適當嚴謹作法，但應符合中央流行疫情指揮中心之「嚴重特殊傳染性肺炎自感染區入境者居家檢疫通知書」、「具感染風險民眾追蹤管理機制」與即時公告防疫規定。學校辦理防疫工作所產生必要經費，可納入各校防疫應變計畫，本部會予協助。

#### 一、居家檢疫學生抵臺前置作業

(一)主動聯繫學生:將配合事項通知(參考下列範例)寄發給學生，確認學生返臺日期，並建議至少在開學日前14天即返臺。另應提醒具中港澳旅遊史學生在入境前，應自備「居家檢疫」期間所需外科口罩。

(二)針對原本校外住宿學生，提醒應遵守疾病管制署「嚴重特殊傳染性肺炎自感染區入境者居家檢疫通知書」及「具感染風險民眾追蹤管理機制」，於校外賃居處進行居家檢疫。

(三)針對原本校內住宿學生，事先安排宿舍：

- 1.應提供獨棟宿舍做居家檢疫期間使用，不應有未列居家檢疫對象之學生。
- 2.宿舍房間(含浴廁分配)盡量分開居住，如有共同生活者，須一同採取適當防護措施（配戴外科口罩與良好衛生習慣），並盡可能保持1公尺以上距離。
- 3.安排之宿舍如原有學生入住，應妥善溝通並安排至其他宿舍；若確無法安排校內宿舍，需覓妥校外住宿地點，其管理措施亦須比照校內宿舍辦理。
- 4.進行宿舍清潔及消毒。
- 5.準備住宿備品(如棉被、床墊、枕頭、個人衛生用品等)及防疫物資(如口罩、乾洗手、漂白水、體溫計等)，並預先放置於房內。

(四)相關工作人員(如宿舍管理員、接送學生之司機、送餐人員、清潔消毒人員)造冊，提供安全防護訓練及相關防護設備。

#### 二、居家檢疫學生抵臺後應掌握動向

(一)學校於確認學生抵臺後，應持續掌握學生是否順利返校或返回校外賃居處；並可安排相關人員先聯繫告知進行衛教。

(二)請原本校內住宿學生入住指定宿舍時，應出示「嚴重特殊傳染性肺炎居家檢疫通知書簽收聯」，由專人指引學生入住指定房間。

(三)請原本校外住宿學生主動配合賃居處之地方政府民政局/里長或里幹事回報



每日健康狀況；倘有需要，學校另可協助聯繫或服務。

(四)提供學生居家檢疫期間注意事項手冊(學校可自行編製或參考國立中山大學範例)。

### 三、居家檢疫住宿期間

(一)住宿期間，禁止訪客；非相關工作人員，禁止進入宿舍。

(二)可參考宿舍管理或自治幹部作法，於指定宿舍選出或由學校選定樓主、副樓主、每層有層主等，讓樓主及層主協助學校專人送餐或其他服務。

(三)每日收送垃圾，並安排定期宿舍清潔及消毒。

(四)每日關懷住宿學生，除瞭解其健康狀況外，並提供必要之心理支持系統。

(五)居家檢疫期間學生若有發燒或呼吸道症狀，應立即依標準程序送醫，並通報本部校安中心。

(六)若有居家檢疫學生違反規定逕自外出或搭乘大眾運輸工具，應向當地政府舉報，由地方政府依「傳染病防治法」第58條及第69條處新臺幣1萬元至15萬元罰款。

### 四、居家檢疫期滿

(一)14天期滿，學生經護理人員確認無發燒情形，可離開指定宿舍。

(二)學生均離開宿舍後，進行全棟宿舍消毒。

五、上開各項工作，請學校確實分工辦理，若有相關防疫物資(口罩、額溫槍、酒精等)需求，可向本部提出協助；防疫視同作戰，請校長督導相關同仁務必清楚規定及分工責任，使防疫工作滴水不漏。學校如未依法落實居家檢疫工作，造成防疫破口，本部將追究學校及相關人員責任。

### 六、配合事項通知參考範例如下：

ooo同學您好：

因應嚴重特殊傳染性肺炎(武漢肺炎)疫情，為避免傳染擴大及保護自身健康，請配合以下居家檢疫事項。

#### 一、返臺前在家自主管理：

(一)非必要不出入公共場合，外出返家後必作清潔。若有不適，請務必就醫。無發燒、咳嗽、喉嚨痛等症狀才可搭機或搭車。

(二)即刻做好健康保護措施，並全程戴口罩搭機返校，以便返臺後居家檢疫管理14天，較無接觸感染疑慮。

(三)先行記錄個人體溫，並建議攜帶返校作為衛教參酌之用。

(四)勤洗手，使用肥皂或酒精性乾洗手液進行手部清潔。

(五)注意臺灣防疫資訊，並詳閱本配合事項。

(六)確定返臺日，請告知學校返臺時間。

#### 二、返臺後配合居家檢疫事項：

(一)配合防疫政策，落實居家檢疫14天，每日早晚量測體溫並確實紀錄，發燒(耳溫 $\geq 38^{\circ}\text{C}$ /額溫 $\geq 37.5^{\circ}\text{C}$ )或身體不適應，立即通報宿舍管理人員、生輔組組長或校內護理師；由校內人員依照政府規定通報並送指定醫院就醫。

(二)就醫後，主動告知醫師個人接觸史、旅遊史及居住史，不可隱匿；若有相



關症狀，將通報衛生主管機關進行後續治療。

(三)勤洗手，使用肥皂和清水或酒精性乾洗手液進行手部清潔。

(四)當口罩沾到口鼻分泌物時，應立即更換並內摺包好，放進塑膠袋綁好丟進垃圾桶。手部接觸到呼吸道分泌物時，請用肥皂及清水徹底洗淨。打噴嚏時，應用面紙或手帕遮住口鼻，若無面紙或手帕時，用衣袖代替。

(五)本校配合政府政策及維護校內公共衛生安全，將隨時調整相關防疫措施，務請遵守。

(六)居家檢疫期間不能外出，也不得出境或出國及搭乘大眾運輸工具，如違反規定，依「傳染病防治法」第69條規定可處1萬至15萬元不等罰鍰。另依同法第43條、第67條規定，「傳染病或疑似傳染病病人，對於機關的檢驗診斷、調查及處置，如果有拒絕、規避或妨礙。」違者可處6萬元以上30萬元以下罰鍰。

### 三、結束居家檢疫：

(一)結束居家檢疫14天後，可用居留證自行購買口罩，非必要性，避免外出；外出時，務必全程戴口罩，與他人交談時，請戴上外科口罩並儘可能保持1公尺以上距離。。

(二)配合本校各系輔導教官、護理師或相關師長之健康關懷或調查。

### 貳、學校居家檢疫相關措施回報事宜

為瞭解學校針對具中港澳旅遊史或經中港澳轉機入境需列居家檢疫學生之準備及辦理情形，請填列附件「各大專校院居家檢疫準備及辦理情形回報單」，並於109年2月10日(一)中午12時前以e-mail回報：

#### 1. 一般大學請回傳至：

高教司溫雅嵐專員 yalan@mail.moe.gov.tw 02-7736-5901(公立學校)

林承臻科員 chengchen@mail.moe.gov.tw 02-7736-5991(私立學校)

#### 2. 技專校院請回傳至：技職司許肇源科員 a620220@mail.moe.gov.tw 02-7736-6072。



# 教育部通報

## (港澳學生管理及防疫措施)

109年2月10日

依據中央「嚴重特殊傳染性肺炎中央流行疫情指揮中心」109年2月10日新聞稿決議自109年2月11日零時零分暫緩港澳居民來臺，並針對各校港澳學生啟動安心就學措施。有關各校港澳學生之管理及防疫措施，請學校配合辦理下列事項：

- 一、 109年2月6日前入境之港澳學生：請依本部109年1月31日臺教高（二）字第 1090014833 號函及本部國教署 109 年 1 月 31 日臺教國署字第 1090010768 號函，請其於「入境後起 14 日內」在家休息，並避免到校上課上班；請學校持續詢問、調查、紀錄並回報紀錄表。
- 二、 109年2月7日至10日間入境之港澳學生：依本部109年2月7日臺教高通字第 1090018936 號函示，應遵守衛生福利部疾病管制署「嚴重特殊傳染性肺炎自感染區入境者居家檢疫通知書」及「具感染風險民眾追蹤管理機制」相關規範進行居家檢疫。學校應依本部109年2月8日通報「大專校院學生居家檢疫注意事項及回報事宜」及本部國教署2月10日通報「高級中等以下學校因應新型冠狀病毒疫情針對校內、外住宿學生居家檢疫注意事項及回報事宜」通報內容，就居家檢疫學生抵臺前置、檢疫期間及居家檢疫期滿相關事項，確實分工辦理以達防疫效果。
- 三、 針對暫緩來臺之港澳學生啟動安心就學措施：因指揮中心決議港澳居民暫緩來臺，無法如期返校就學，請大專校院於2月7日報部的「學生安心就學措施」中，納入就港澳生之開學選課、註冊繳費、修課方式、成績考核、請假休復學、輔導協助等事宜，以協助學生如期完成課業。
- 四、 請主動聯繫僑外生應避免從中港澳轉機入境：依指揮中心109年2月7日指示，自2月10日起經中港澳轉機的入境臺灣者，一律居家檢疫14天。爰請務必主動聯繫尚未返臺之僑外生，應避免由中港澳轉機入境；如渠等學生未調整航班行程仍經中港澳入境，入境後即需接受居家檢疫14日，學校亦應依本部日前通報通函規定，進行獨棟居家檢疫措施，落實防疫工作。
- 五、 請每日與轄區分局（外事員警）聯繫確認居家檢疫名單：針對2月10日起經中港澳轉機入境之僑外生，為確實掌握其動向，學校應每日與所在地轄區分局員警聯繫，確認需居家檢疫學生名單。如為校內住宿生，學校應即安排居家檢疫；如為校外賃居生，學校應持續關心其自身居家檢疫情形，予以必要協助。
- 六、 學校辦理防疫工作及學生安心就學措施所衍生之相關費用，由教育部視



直轄市、縣（市）政府、學校辦理情形予以補助。學校如未依法落實居家檢疫工作，造成防疫破口，本部將追究學校及相關人員責任。

七、 如有疑問：

- (一)一般大學校院請洽本部高等教育司溫雅嵐專員（公立大學，電話：02-7736-5901）、林承臻科員（私立大學，電話：02-7736-5991）。
- (二)技專校院請洽本部技術及職業教育司高秋香專員（安心就學相關，電話：02-7736-5862）、楊家瑋先生（中港澳入境教職員工生名單：02-7736-5772）
- (三)高級中等以下學校請洽:本部國教署曾穆宣先生(04)3706-1356、e-3313@mail.k12ea.gov.tw；邱秋嬋科長(04)3706-1350、e-3315@mail.k12ea.gov.tw。



附錄五

因應校園嚴重特殊傳染性肺炎緊急防疫小組編組及職掌表

職稱	人員 (依各校業務執掌單位擬定)	姓名	執掌	連絡電話
總指揮	校長		指揮所有與校園嚴重特殊傳染性肺炎緊急應變有關之工作。	
召集人	副校長		1. 統籌各項防疫工作，協調整合各單位行動建議，完成本工作小組之各項行動綱領，並得視需求更新之。 2. 協助安排集體自入境處運送中港澳生回校，進行集中健康管理，以利防疫管制相關事宜安排。	
副召集人	主任秘書			
執行秘書	衛保組組長		1.與相關衛生單位建立連繫及通報管道，以接收與本校有關疫情訊息。 2.協助規劃與提供與健康有關的防疫衛生事項，提供防疫小組會議討論進行應變處理。 3.建置並讀取雲端相關發燒、症狀等防疫有關紀錄資料，進行分析統計須接受何種健康管理的檢疫者人數與名單，以利疫情研判。每日掌握全校疫情，向總指揮與正、副召集人報告。	
秘書	衛保組護理人員		需熟知檢疫者身分類別須接受何種健康管理措施。 (1)根據各單位回報雲端紀錄，提供追蹤管理、關懷訪視及給予有關衛生指導等相關事宜。 (2)針對有發燒(耳溫 $\geq 38^{\circ}\text{C}$ /額溫 $\geq 37.5^{\circ}\text{C}$ )或咳嗽、呼吸道症狀等教職員工生，應立即與當地衛生單位聯繫，經評估有生命危險須協助轉送至醫院就醫並向急診醫療人員報告健康狀況，或連絡相關人員陪同就醫。 (3)提供相關處室諮詢電話，有關	



職稱	人員 (依各校業務執 掌單位擬定)	姓名	執掌	連絡電話
			個案訊息或相關防疫作法，協助進行防疫。 (4)協助衛教訓練住服組管理員與清潔人員相關防護知能與技巧。	
醫療諮詢顧問	附設醫院感控小組		提供嚴重特殊傳染性肺炎資訊，指導校園防疫政策之調整與應變。	
委員	教務長		1.依照防疫小組會議決議，辦理因應疫情延後2週開學而進行相關課程、補課、行事曆及報部等事項。 2.指揮教務處相關單位，處理防疫有關個案之註冊、通報停課、復課、補課、復學等事宜，並通知各系所，便於掌握與關懷。 3.可恢復至教室上課之名單，仍須戴口罩者，請依附錄一及附錄二等規定要求健康管理對象類別辦理，亦可上計中雲端網站查詢健康管理類別之身分，以提供相關課務事宜。 4.學校可利用簡訊、line等通訊軟體預先發送防疫通知，提醒家長及學生注意事項。 5.依照中央流行疫情指揮中心指示陸生暫緩來臺，需研擬陸生安心就學措施。	
委員	學務長		請學務處相關組室協同學生會、系聯會、社聯會連繫調查，以釐清須接受何種健康管理，請依附錄一及附錄二等公文規定，針對須受何種健康管理的建議者類型辦理，請通知該生上網登錄自主管理，並提供相關名單予相關單位，以利後續健康管理措施。	
委員	總務長		1.負責校園公共區域的消毒。 2.協助住服組進行集中隔離管制第一階段緊急採購事宜防疫相關	



職稱	人員 (依各校業務執掌單位擬定)	姓名	執掌	連絡電話
			物資，提供管制區學生與防疫管理人員使用。 3.協助其他採購相關疑義說明。	
委員	○○學院 院長		1.由校內各行政單位與教學單位(學院系所)主管統籌。 2. 協助校園疫情緊急應變之督導、協調與執行，依據相關疫情規範進行辦理。 3.若隨疫情發展需要進行出入體溫監控時，各單位門口設置發燒篩檢與症狀監測，隨時協助掌控單位內或學生之健康狀態，上網登錄。	
委員	附工校務主任		4.若遇有發燒(耳溫 $\geq 38^{\circ}\text{C}$ /額溫 $\geq 37.5^{\circ}\text{C}$ )或咳嗽、呼吸急促等呼吸道症狀，即刻進行雲端登錄，請依附錄6 進行具感染風險對象之分類，並通報校安中心與衛保組，以利追蹤與校園疫情掌控，若必要請後送醫院急診。	
委員	人事室 主任		1.進行教職員工出入境相關疫區名單調查，出境時間與入境返校通報等作業，依附錄六具感染風險民眾追蹤管理機制規定，分類其所須接受須居家隔離、居家檢疫、自主健康管理。 2.若教職員工感染相關症狀，請提供相關資料予校安中心及衛保組。	
委員	主計室 主任		籌措防疫需求相關經費。	
委員	圖書館 館長		綜合督導本校教職員工生與進出館內人員之嚴重特殊傳染性肺炎防治調查篩檢及整體防治工作。	
委員	國際長		1.指揮所屬單位，進行有關境外生(含陸生、港澳生、僑生及外國學生)之統計與資訊提供，另負責境外生連繫事宜，俾利於各單位的規劃與安排，例如學生性別、	



職稱	人員 (依各校業務執 掌單位擬定)	姓名	執掌	連絡電話
			就讀系所、年級名單與戶籍地等資料給校安中心、住服組、衛保組與各系所。 2.調查內容請依附錄一與附錄二規定，針對須接受相關健康管理類型的資料收集。 3.掌握境外生之航班資訊與健康狀況，以提供總務處安排自入境處接送境外生回校事項。	
委員	環安衛中心 主任		協助指導防疫窗口執行秘書	
委員	計網中心主任		相關內容請與疫情窗口負責人討論，設計本校疫情專屬網頁及有關網頁衛教宣導事宜。	
委員	新聞中心主任		1.發布有關本校與校園嚴重特殊傳染性肺炎緊急應變防治有關的新聞稿。 2.負責聯繫外界新聞媒體採訪。	
委員	軍訓室 主任		負責綜理全校案件通報，通知聯繫相關單位處理相關疑似肺炎案例。	
委員	心輔組 組長		協助檢疫者因隔離造成身心症狀實施心理輔導，以減少學生及其家屬之恐慌心理。	
委員	住宿服務組組長		負責督導規劃住宿學生因應嚴重特殊傳染性肺炎之相關作為、協助規劃安排需檢疫隔離之住宿生。	
委員	學生活動發展組 組長		綜合督導本校學生自治團體與社團之嚴重特殊傳染性肺炎防治調查篩檢及整體防治工作。	
委員	事務組 組長		負責督導執行校園公共環境消毒。	
委員	駐警隊 專案人員		負責校園安全及維持交通順暢；督導執行因應嚴重特殊傳染性肺炎期間本校各校區外來車輛之體溫量測篩檢。	
委員	學生會 會長		協助宣導學生參與嚴重特殊傳染性肺炎防治事宜。	



## 具感染風險民眾追蹤管理機制

更新日期：109年2月5日

介入措施	居家隔離	居家檢疫	自主健康管理
對象	確診病例之接觸者	具中港澳旅遊史者	對象1：申請赴港澳獲准者 對象2：通報個案但已檢疫陰性且符合解除隔離條件者
負責單位	地方衛生主管機關	地方政府民政局/里長或里幹事	衛生主管機關
方式	居家隔離14天 主動監測1天2次	居家檢疫14天 主動監測1天1~2次	自主健康管理14天
配合事項	<ul style="list-style-type: none"> <li>● 衛生主管機關開立「居家隔離通知書」</li> <li>● 衛生主管機關每日追蹤2次健康狀況</li> <li>● 隔離期間留在家中(或指定地點)不外出，亦不得出境或出國，不得搭乘大眾運輸工具。</li> <li>● 有症狀者由衛生主管機關安排就醫。</li> <li>● 如未配合中央流行疫情指揮中心防治措施，將依傳染病防治法裁罰，必要時進行強制安置。</li> </ul>	<ul style="list-style-type: none"> <li>● 主管機關開立「旅客入境健康申明暨居家檢疫通知書」，配戴口罩返家檢疫。</li> <li>● 里長或里幹事進行健康關懷14天，每日撥打電話詢問健康狀況並記錄「健康關懷紀錄表」</li> <li>● 檢疫期間留在家中(或指定地點)不外出，亦不得出境或出國，不得搭乘大眾運輸工具。</li> <li>● 有症狀者將送指定醫療機構採檢送驗衛生主管機關加入主動監測。</li> <li>● 如未配合中央流行疫情指揮中心防治措施，將依傳染病防治法裁罰，必要時進行強制安置。</li> </ul>	<ul style="list-style-type: none"> <li>● 自主健康管理期間應盡量避免外出，如需外出應全程配戴外科口罩；落實呼吸道衛生及咳嗽禮節，每日早／晚各量體溫一次；期間如出現不適症狀，請立即撥打防疫專線1922依指示就醫。</li> </ul>
法令依據	傳染病防治法第48條	傳染病防治法第58條	傳染病防治法第36條
<p>中央流行疫情指揮中心 關心您</p> <p><a href="http://www.cdc.gov.tw">www.cdc.gov.tw</a> 疫情通報及諮詢專線：1922</p> 			



## 「嚴重特殊傳染性肺炎(武漢肺炎)」因應指引：公眾集會

編訂日期：2020/01/29

### 壹、基本概念

依據「嚴重特殊傳染性肺炎中央流行疫情指揮中心」監測資料顯示，目前國內之確診病例以境外移入為主，除從事醫療照護工作或與確診病例曾有密切接觸者外，一般大眾於社區感染之風險相對較低。由於集會活動通常人潮擁擠，長時間且近距離可能增加呼吸道傳染病之傳播風險，且目前適逢流感流行季節，最基本且最重要的防疫措施仍是：落實勤洗手、呼吸道衛生與咳嗽禮節，及生病在家休息。

針對已由衛生單位或民政單位列為追蹤管理之高感染風險對象，均須依中央流行疫情指揮中心公布之相關防疫措施進行健康管理。另由於中國大陸疫情持續擴大，中央流行疫情指揮中心將會適時依防疫需求公布相關之防疫措施。

### 貳、適用範圍

依我國「集會遊行法」第2條，「集會」係指於公共場所或公眾得出入之場所舉行會議、演說或其他聚眾活動；另依據世界衛生組織(WHO)定義，群眾集會(mass gathering / large event)只要聚集人數足以影響社區/地區/國家公共衛生因應量能，無論集會活動為計劃性或自發性均屬之。因此，只要是多人同時聚集於同一地點參加共同活動，均得廣義解釋為「集會活動」，如開學/畢業典禮、婚喪喜慶、運動賽事、宗教/政治/文化/學術/藝文/旅遊、法人/社團/非政府組織(NGO)性質之聚眾活動等，皆為適用範圍，而所需採取之防疫措施，得視集會活動之形式及人數彈性調整。

### 參、防護措施

#### 一、集會活動前

##### (一) 行風險評估

1. 依國內外嚴重特殊傳染性肺炎疫情現況、集會性質與參加者特性，進行相關風險評估，必要時得邀集集會活動主管機關及地方衛生單位等共同討論。
2. 倘有慢性肺病(含氣喘)、心血管疾病、腎臟、肝臟、神經、血液或代謝疾病者(含糖尿病)、血紅素病變、免疫不全需長期治療者、孕婦等，於國內嚴重特殊傳染性肺炎疫情流行期間，



建議避免參加集會活動。

## (二) 建立應變機制

若為大型或辦理期間較長之集會活動，除持續關注國內外傳染病疫情，適時將資訊提供相關人員，並應訂定集會期間發現疑似嚴重特殊傳染性肺炎個案之相關應變機制以利遵循，包含集會活動環境規劃(如現場動線規劃與疑似個案暫時隔離或安置空間)、醫療支援(如醫療專業人員進駐協助提供集會活動現場醫療初步評估或護理、掌握鄰近醫療資源)，以及建立相關單位(如地方衛生單位)之聯繫窗口及嚴重特殊傳染性肺炎通報流程等，且確保相關應變人員皆瞭解及熟悉應變流程。

## (三) 宣導生病在家休息不參加集會活動

1. 透過多元管道(如邀請函、簡訊及活動網站等)向參加者進行下列衛教溝通：

(1) 有呼吸道症狀者，應儘速就醫後在家休養，避免參加集會活動。有發燒者，直至退燒後至少24小時才可參加集會活動，如集會活動辦理當日未達此標準，應避免參加。

(2) 維持手部清潔

保持經常洗手習慣，原則上可以使用肥皂和清水或酒精性乾洗手液進行手部清潔。尤其咳嗽或打噴嚏後及如廁後，手部接觸到呼吸道分泌物、尿液或糞便等體液時，更應立即洗手。另應注意儘量不要用手直接碰觸眼睛、鼻子和嘴巴。

2. 生病之工作人員應在家休養，直至退燒後至少24小時才能返回上班。

## (四) 規劃防疫設施/隔離安置場所及備妥相關防護用品

1. 集會活動場所應有充足的洗手設施，並預先設置適當隔離或安置空間，如為室內集會活動則需確認環境之空氣流通狀態。
2. 依集會活動人數及辦理時間，準備足夠之個人清潔及防護用品包含洗手用品(如肥皂或洗手乳等)、擦手紙及口罩等。

## 二、 集會活動期間

### (一) 加強防範衛教溝通及強化個人衛生防護

1. 加強防範嚴重特殊傳染性肺炎與維持個人衛生習慣之衛教溝通並透過明顯告示(如:海報、LED螢幕等)宣導「防範嚴重特殊傳染性肺炎」、「手部衛生」及「呼吸道衛生與咳嗽禮節」



等。

[※建議可逕至衛生福利部疾病管制署全球資訊網(<https://www.cdc.gov.tw>)嚴重特殊傳染性肺炎(武漢肺炎)專區下載衛教資料並多加利用。

2. 目前不建議所有參加者與工作人員全面配戴口罩，但若有工作人員可能經常直接面對面接觸出現呼吸道症狀患者，或是其它須在人潮眾多之密閉場所工作之人員，則建議配戴口罩。

## (二) 維持現場環境衛生及供應足量的防護用品

1. 室內集會活動場所應保持空氣流通及環境整潔，並持續監控環境空氣流通與換氣情形。
2. 入口處應備妥口罩及乾洗手液，並張貼告示，請有呼吸道症狀之訪客配戴口罩並使用乾洗手液，並與他人保持1公尺以上之距離。
3. 針對現場人員經常接觸之表面(如地面、桌椅、電話筒等經常接觸之任何表面，以及浴廁表面如水龍頭、廁所門把、馬桶蓋及沖水握把)應有專責人員定期清潔，一般的環境應至少每天消毒一次，消毒可以用1：100(當天泡製，以1份漂白水加99份的冷水)的稀釋漂白水/次氯酸鈉(500ppm)，以拖把或抹布作用15分鐘以上再以濕拖把或抹布擦拭清潔乾淨。

[※執行清潔消毒工作的人員應穿戴個人防護裝備(手套、口罩、隔離衣或防水圍裙、視需要使用護目鏡或面罩)，以避免消毒水噴濺眼睛、口及鼻等部位。]

4. 個人清潔及防護用品(如洗手用品、擦手紙及口罩)應足量提供現場人員使用，並應有專責人員協助確認供應狀態，確保供應無虞。

## (三) 持續關注傳染病現況

於集會活動期間持續加強關注中央流行疫情指揮中心公布之疫情狀況，適時提供資訊給所有參與人員，並視需求發布警示。若工作人員或參加者在集會活動期間出現呼吸道症狀者，應讓其戴上口罩，暫時留置預設之隔離或安置空間(或非人潮必經處且空氣流通之空間)，直至其返家或就醫。另視需要協助安排鄰近醫療院所就醫事宜。

## (四) 發現疑似嚴重特殊傳染性肺炎通報定義者

1. 如發現符合嚴重特殊傳染性肺炎通報定義者，應立即依訂定之



應變機制處理及通報衛生單位，同時配合衛生單位進行疫情調查與相關防治措施。

2. 考量集會活動形式、參與人數與疫情狀況等，必要時，可與地方衛生單位討論後研判集會活動是否需調整、延期或取消，以防止群聚發生或疫情擴大

### 三、 相關人員健康管理

- (一) 應訂定集會全體工作人員(含流動人員)健康監測計畫，並有異常追蹤處理機制。
- (二) 落實上開人員每日(至少 1 次)體溫及健康狀況監測，倘有發燒(耳溫 $\geq 38^{\circ}\text{C}$ /額溫 $\geq 37.5^{\circ}\text{C}$ )、呼吸道症狀或腹瀉等，應主動向單位主管或負責人員報告，並採取適當的防護措施及引導就醫治療。
- (三) 訂有發燒及呼吸道症狀的請假規則及工作人力備援規劃，且所有工作人員都能知悉及遵循辦理。倘有發燒、呼吸道症狀或腹瀉等症狀，應安排請假或限制其活動/工作，直至未使用解熱劑/退燒藥且不再發燒24 小時後，才可恢復其活動/工作。因確定或疑似感染嚴重特殊傳染性肺炎而請假在家休息者，其請假日數應從寬考量。
- (四) 照護暫時留置之呼吸道症狀患者(如醫護室或勞安室專業人員、校護等)，應配戴外科口罩，並保持勤洗手的衛生習慣。如前開患者出現嚴重不適症狀(如高燒不退、吸呼困難、呼吸急促、胸痛暈眩、抽搐、嚴重腹瀉等)，集會活動之主責人員應協助其儘速就醫。



因應校園嚴重特殊傳染性肺炎疫情整備情形檢核表

單位/系所名稱:\_\_\_\_\_

檢核時間：\_\_\_\_\_年\_\_\_\_月日

項次	檢查項目	系所單位 自主檢核		備註
		是	否	
1	備妥防疫物資：口罩、額(耳)溫槍及其他（如酒精、環境消毒用品等）。			目前備物有：口 罩_____個 額(耳)溫槍_____支 其他：酒精____罐 手套____盒 漂白水____瓶等。
2	供應足夠洗手設施，洗手臺備有肥皂、洗手乳等清潔用品。			
3	定期清潔學生經常接觸的物品表面，如電梯按鈕、扶手、鍵盤、課桌椅、門把、公共區域的公共用品、教具等，並穿戴手套及口罩進行清潔及消毒作業。每天至少清潔一次，但是使用較頻繁的區域與物品要增加清潔消毒頻率。			常規消毒：一次/天。使用頻繁的區域及物品(如電梯按鈕、門把、扶手)：增加消毒頻率。
4	每日檢視嚴重特殊傳染性肺炎疫情目前政策。			可至疾病管制署及本組防疫窗口網頁查詢。

註：請各系所單位依照單位的需求增減項目。



## 學校新型冠狀病毒肺炎通報作業流程

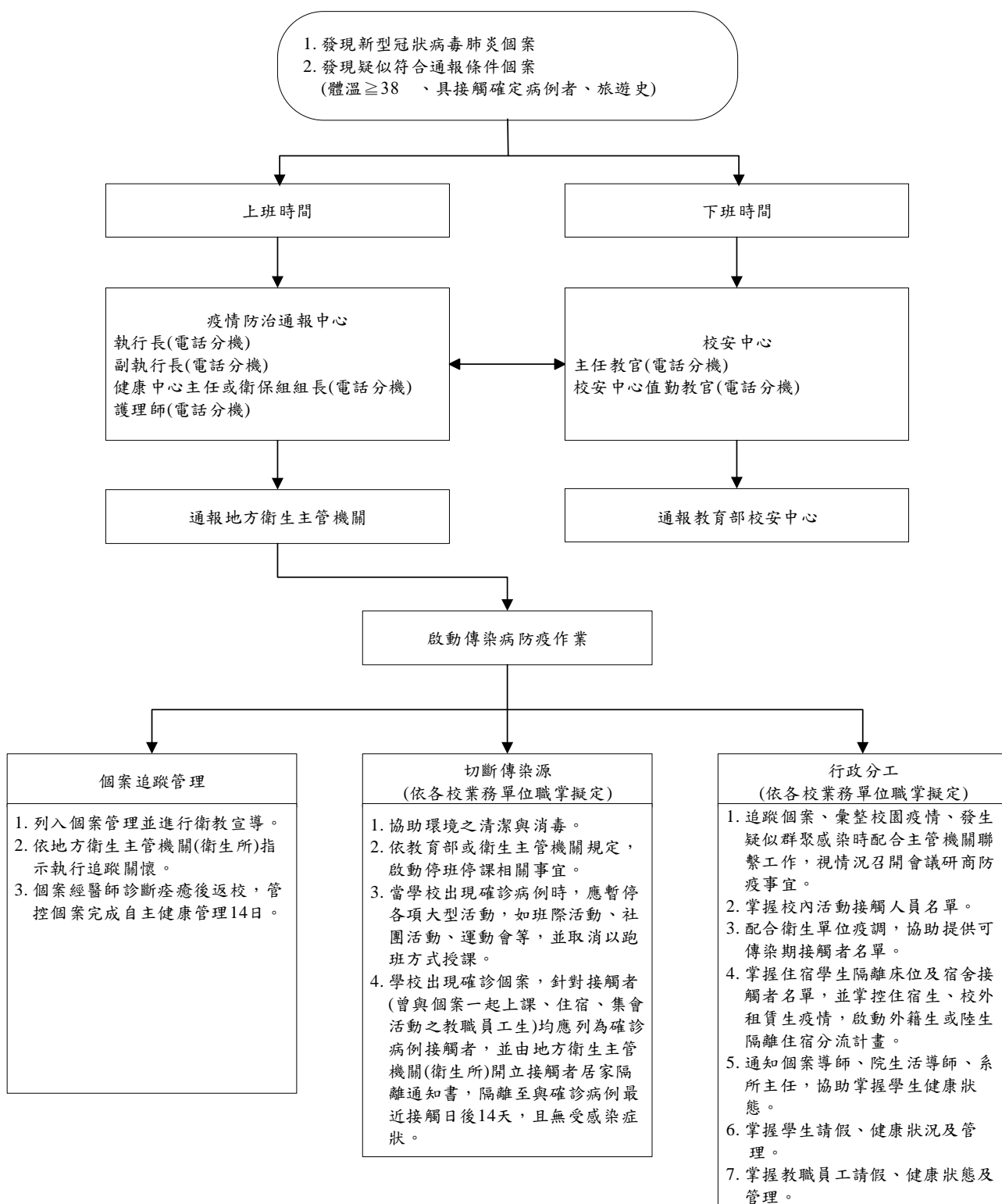



附錄十

學校餐廳工作人員每日體溫及健康狀況紀錄表

廠商名稱：\_\_\_\_\_ 填表人：\_\_\_\_\_

日期 月/日	發燒 (耳溫 $\geq$ 38°C/額 溫 $\geq$ 37.5°C)	流鼻水 、鼻塞	咳嗽	呼吸 困難	全身 倦怠	四肢 無力	當日就醫
/	<input type="checkbox"/> 無 <input type="checkbox"/> 有	<input type="checkbox"/> 無 <input type="checkbox"/> 有	<input type="checkbox"/> 無 <input type="checkbox"/> 有	<input type="checkbox"/> 無 <input type="checkbox"/> 有	<input type="checkbox"/> 無 <input type="checkbox"/> 有	<input type="checkbox"/> 無 <input type="checkbox"/> 有	<input type="checkbox"/> 無 <input type="checkbox"/> 有，疑似_____
/	<input type="checkbox"/> 無 <input type="checkbox"/> 有	<input type="checkbox"/> 無 <input type="checkbox"/> 有	<input type="checkbox"/> 無 <input type="checkbox"/> 有	<input type="checkbox"/> 無 <input type="checkbox"/> 有	<input type="checkbox"/> 無 <input type="checkbox"/> 有	<input type="checkbox"/> 無 <input type="checkbox"/> 有	<input type="checkbox"/> 無 <input type="checkbox"/> 有，疑似_____
/	<input type="checkbox"/> 無 <input type="checkbox"/> 有	<input type="checkbox"/> 無 <input type="checkbox"/> 有	<input type="checkbox"/> 無 <input type="checkbox"/> 有	<input type="checkbox"/> 無 <input type="checkbox"/> 有	<input type="checkbox"/> 無 <input type="checkbox"/> 有	<input type="checkbox"/> 無 <input type="checkbox"/> 有	<input type="checkbox"/> 無 <input type="checkbox"/> 有，疑似_____
/	<input type="checkbox"/> 無 <input type="checkbox"/> 有	<input type="checkbox"/> 無 <input type="checkbox"/> 有	<input type="checkbox"/> 無 <input type="checkbox"/> 有	<input type="checkbox"/> 無 <input type="checkbox"/> 有	<input type="checkbox"/> 無 <input type="checkbox"/> 有	<input type="checkbox"/> 無 <input type="checkbox"/> 有	<input type="checkbox"/> 無 <input type="checkbox"/> 有，疑似_____
/	<input type="checkbox"/> 無 <input type="checkbox"/> 有	<input type="checkbox"/> 無 <input type="checkbox"/> 有	<input type="checkbox"/> 無 <input type="checkbox"/> 有	<input type="checkbox"/> 無 <input type="checkbox"/> 有	<input type="checkbox"/> 無 <input type="checkbox"/> 有	<input type="checkbox"/> 無 <input type="checkbox"/> 有	<input type="checkbox"/> 無 <input type="checkbox"/> 有，疑似_____
/	<input type="checkbox"/> 無 <input type="checkbox"/> 有	<input type="checkbox"/> 無 <input type="checkbox"/> 有	<input type="checkbox"/> 無 <input type="checkbox"/> 有	<input type="checkbox"/> 無 <input type="checkbox"/> 有	<input type="checkbox"/> 無 <input type="checkbox"/> 有	<input type="checkbox"/> 無 <input type="checkbox"/> 有	<input type="checkbox"/> 無 <input type="checkbox"/> 有，疑似_____
/	<input type="checkbox"/> 無 <input type="checkbox"/> 有	<input type="checkbox"/> 無 <input type="checkbox"/> 有	<input type="checkbox"/> 無 <input type="checkbox"/> 有	<input type="checkbox"/> 無 <input type="checkbox"/> 有	<input type="checkbox"/> 無 <input type="checkbox"/> 有	<input type="checkbox"/> 無 <input type="checkbox"/> 有	<input type="checkbox"/> 無 <input type="checkbox"/> 有，疑似_____
/	<input type="checkbox"/> 無 <input type="checkbox"/> 有	<input type="checkbox"/> 無 <input type="checkbox"/> 有	<input type="checkbox"/> 無 <input type="checkbox"/> 有	<input type="checkbox"/> 無 <input type="checkbox"/> 有	<input type="checkbox"/> 無 <input type="checkbox"/> 有	<input type="checkbox"/> 無 <input type="checkbox"/> 有	<input type="checkbox"/> 無 <input type="checkbox"/> 有，疑似_____
/	<input type="checkbox"/> 無 <input type="checkbox"/> 有	<input type="checkbox"/> 無 <input type="checkbox"/> 有	<input type="checkbox"/> 無 <input type="checkbox"/> 有	<input type="checkbox"/> 無 <input type="checkbox"/> 有	<input type="checkbox"/> 無 <input type="checkbox"/> 有	<input type="checkbox"/> 無 <input type="checkbox"/> 有	<input type="checkbox"/> 無 <input type="checkbox"/> 有，疑似_____
/	<input type="checkbox"/> 無 <input type="checkbox"/> 有	<input type="checkbox"/> 無 <input type="checkbox"/> 有	<input type="checkbox"/> 無 <input type="checkbox"/> 有	<input type="checkbox"/> 無 <input type="checkbox"/> 有	<input type="checkbox"/> 無 <input type="checkbox"/> 有	<input type="checkbox"/> 無 <input type="checkbox"/> 有	<input type="checkbox"/> 無 <input type="checkbox"/> 有，疑似_____
/	<input type="checkbox"/> 無 <input type="checkbox"/> 有	<input type="checkbox"/> 無 <input type="checkbox"/> 有	<input type="checkbox"/> 無 <input type="checkbox"/> 有	<input type="checkbox"/> 無 <input type="checkbox"/> 有	<input type="checkbox"/> 無 <input type="checkbox"/> 有	<input type="checkbox"/> 無 <input type="checkbox"/> 有	<input type="checkbox"/> 無 <input type="checkbox"/> 有，疑似_____
/	<input type="checkbox"/> 無 <input type="checkbox"/> 有	<input type="checkbox"/> 無 <input type="checkbox"/> 有	<input type="checkbox"/> 無 <input type="checkbox"/> 有	<input type="checkbox"/> 無 <input type="checkbox"/> 有	<input type="checkbox"/> 無 <input type="checkbox"/> 有	<input type="checkbox"/> 無 <input type="checkbox"/> 有	<input type="checkbox"/> 無 <input type="checkbox"/> 有，疑似_____
/	<input type="checkbox"/> 無 <input type="checkbox"/> 有	<input type="checkbox"/> 無 <input type="checkbox"/> 有	<input type="checkbox"/> 無 <input type="checkbox"/> 有	<input type="checkbox"/> 無 <input type="checkbox"/> 有	<input type="checkbox"/> 無 <input type="checkbox"/> 有	<input type="checkbox"/> 無 <input type="checkbox"/> 有	<input type="checkbox"/> 無 <input type="checkbox"/> 有，疑似_____
/	<input type="checkbox"/> 無 <input type="checkbox"/> 有	<input type="checkbox"/> 無 <input type="checkbox"/> 有	<input type="checkbox"/> 無 <input type="checkbox"/> 有	<input type="checkbox"/> 無 <input type="checkbox"/> 有	<input type="checkbox"/> 無 <input type="checkbox"/> 有	<input type="checkbox"/> 無 <input type="checkbox"/> 有	<input type="checkbox"/> 無 <input type="checkbox"/> 有，疑似_____
/	<input type="checkbox"/> 無 <input type="checkbox"/> 有	<input type="checkbox"/> 無 <input type="checkbox"/> 有	<input type="checkbox"/> 無 <input type="checkbox"/> 有	<input type="checkbox"/> 無 <input type="checkbox"/> 有	<input type="checkbox"/> 無 <input type="checkbox"/> 有	<input type="checkbox"/> 無 <input type="checkbox"/> 有	<input type="checkbox"/> 無 <input type="checkbox"/> 有，疑似_____

註：因應嚴重特殊傳染性肺炎防疫期間，每日所有餐廳從業人員於進入學校餐廳工作前，均應進行體溫量測與健康狀況評估，若有出現通報個案或疑似個案時，應立即通知學校負責單位(如學校餐飲督導人員或防疫小組)。



# 新型冠狀病毒肺炎個案追蹤作業流程

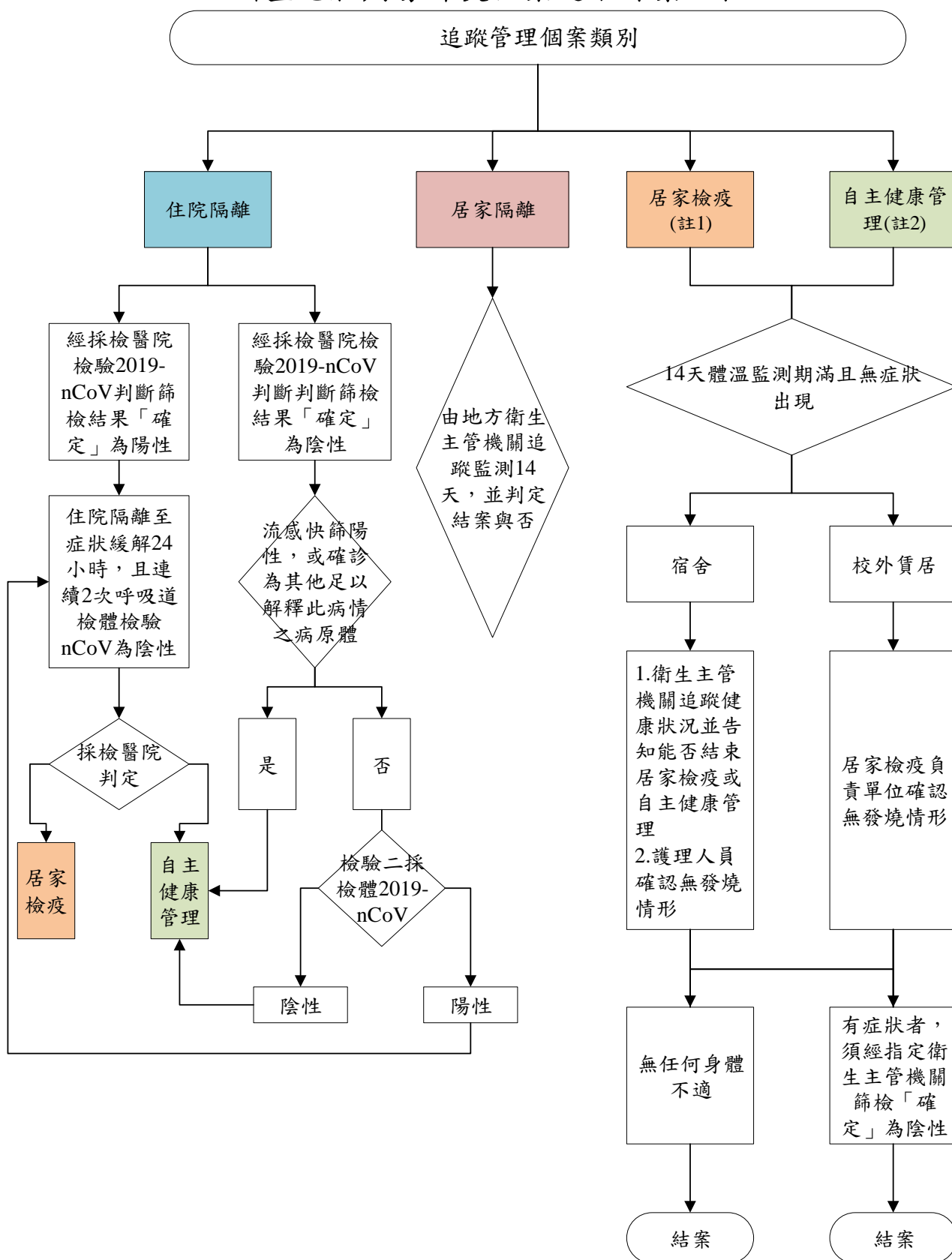

註1：居家檢疫包含2類對象，(1)具中港澳旅遊史者；(2)住院隔離後經採檢醫院判定為居家檢疫者  
 註2：通報個案但已檢驗陰性且符合解除隔離條件者



## 接機程序

### 一、接機前準備工作

- 1.調查學生抵臺之機場與時間，並連同學生聯絡資訊製表管制
- 2.依接機需求派遣接機車輛及司機
- 3.確認接機車輛車號與司機手機號碼
- 4.將接機車輛車號與司機手機號碼傳送給需接機之學生
- 5.準備司機防護裝備(防護衣、防護鏡、手套、N95口罩、垃圾袋、自我照顧衛教單、穿脫說明、口罩配戴說明、防疫物資簽收清單)，個人防護裝備穿戴與脫除流程請見附件1。
- 6.準備學生個人防護裝備(外科醫療口罩、消毒清潔液、溫度計、自我照顧衛教單)

### 二、接機出車前準備

- 1.進行車體清潔
- 2.進行司機勤前教育
  - (1)交付接機名單(含學生姓名、班機抵達時間、學生聯絡電話號碼)
  - (2)安全駕駛宣導
  - (3)接機過程之衛教
  - (4)依「防護裝備穿戴流程」穿著防護裝備

### 三、機場接機處

- 1.司機準時抵達接機處
- 2.學生下機後聯絡司機
- 3.司機於距車體外2公尺處以酒精消毒液噴灑學生雙手後交付學生個人防護裝備
- 4.學生脫下入境時所戴口罩，換上個人防護裝備內之新口罩
- 5.學生戴口罩上車，座位盡量間隔坐，然後繫上安全帶準備返校
- 6.開窗保持車內通風

### 四、接機車輛抵達學校

- 1.車輛抵達管制宿舍請先通知執勤校安人員，並轉知宿舍人員、生輔人員與環安人員準備執行學生入宿等事宜
- 2.車輛抵達管制宿舍，學生下車
- 3.司機於管制地點依「防護裝備脫除流程」脫下防護裝備，放入垃圾袋，並丟棄於醫療廢棄垃圾箱
- 4.進行車體內外之清潔消毒
- 5.接機任務結束



## 個人防護裝備穿戴與脫除流程

## 個人防護裝備穿戴流程



個人防護裝備穿戴建議及注意事項請參閱「醫療機構因應嚴重特殊傳染性肺炎之個人防護裝備使用建議」  
個人防護裝備穿脫流程之原則，參考美國疾病預防控制中心網頁：<http://www.cdc.gov/vhf/ebola/pdf/ppe-poster.pdf>



衛生福利部疾病管制署  
TAIWAN CDC



[www.cdc.gov.tw](http://www.cdc.gov.tw)



1922防疫達人  
[www.facebook.com/TWGCDC](https://www.facebook.com/TWGCDC)

疫情通報及關懷專線：1922



# 個人防護裝備脫除流程



脫除的防護裝備應丟入醫療廢棄物垃圾桶，若是可重複使用的，放置於指定容器內，送後續消毒。

個人防護裝備建議及注意事項請參閱「醫療機構因應嚴重特殊傳染性肺炎之個人防護裝備使用建議」

個人防護裝備穿脫流程之原則，參考美國疾病預防控制中心網頁：<http://www.cdc.gov/vhf/ebola/pdf/ppe-poster.pdf>



衛生福利部疾病管制署  
TAIWAN CDC



[www.cdc.gov.tw](http://www.cdc.gov.tw)



1922防疫達人  
[www.facebook.com/TWCCDC](https://www.facebook.com/TWCCDC)

疫情通報及關懷專線：1922



# 教育部通報

## （居家檢疫學生交接及關懷作業注意事項）

109年2月15日

中央「嚴重特殊傳染性肺炎中央流行疫情指揮中心」指示，於109年2月7日至10日間入境之港澳生及同年2月10日起經中港澳轉機之僑外生，均須進行居家檢疫。為落實防疫工作，請學校依下列事項辦理港澳生及僑外生之居家檢疫及關懷作業：

一、居家檢疫學生資料比對勾稽：各大專校院依其掌握之港澳生、僑外生居家檢疫名冊，應與地方政府窗口所掌握之居家檢疫名冊，每日進行勾稽交接，確認學生入境情形及住宿地點後，勾稽比對後所有學生由學校辦理後續居家檢疫關懷作業。

### 二、交接注意事項：

- （一）學校窗口應主動與學校所在地之地方政府窗口聯繫，核對確認需居家檢疫港澳生、僑外生（含校內住宿及校外賃居者）名單。
- （二）經核對已列入地方政府居家檢疫名冊者，學校窗口與地方政府窗口確認後，由地方政府窗口移交每位港澳生及僑外生之「健康關懷紀錄表」（如附表）予學校窗口；尚未列入地方政府居家檢疫名冊，但學校已確認進行居家檢疫者，學校窗口應提供地方政府窗口作為後續比對之依據。

### 三、居家檢疫關懷作業注意事項：

- （一）對學生進行在居家檢疫期間14天的關懷，每日詢問學生健康狀況，須確認學生未離開居家檢疫場所，並紀錄健康關懷紀錄表（請勿使用google 表單等線上問卷進行關懷）。尚未列入居家檢疫名冊而持有居家檢疫通知書者，仍應納入關懷。
- （二）每日彙整追蹤當日學生人數及結果於當日15時前回報地方政府窗口；過程中若無法聯繫到學生，學校窗口應立即通知地方政府窗口，由地方政府彙報名單予內政部民政司轉請警政署協尋。
- （三）學生如有出現症狀（耳溫 $\geq 38^{\circ}\text{C}$ /額溫 $\geq 37.5^{\circ}\text{C}$ 、或有呼吸道症狀如流鼻水鼻塞、咳嗽、呼吸困難、全身倦怠、四肢無力）應通知當地衛生局或撥1922諮詢，由衛生單位安排就醫。
- （四）學生如有生活上之需求（如送餐服務），請學校提供必要之協助；相



關防疫物資需求，可向教育部提出申請。

(五) 追蹤滿 14 天後請負責關懷人員於健康關懷紀錄表簽名並留存學校。

(六) 請務必提醒學生配合政府居家檢疫措施，戴口罩與人保持 1 公尺以上距離，並定時量體溫、以肥皂勤洗手、經常以 75%濃度的酒精消毒，妥善處理口鼻分泌物及廢棄物。

(七) 依嚴重特殊傳染性肺炎中央流行疫情指揮中心 109 年 2 月 7 日肺中指字第 1093700079 號函規定，居家檢疫者擅離居家檢疫場所，第 1 次違規時依傳染病防治法裁罰 1~15 萬元罰鍰，再次違規即執行指定處所強制安置，請轉知並加強宣導。

(八) 指揮中心追蹤防疫系統完備後，會配賦學校窗口帳號，由學校自行進行相關登錄及填報作業。

(九) 另疾管署已利用手機定位機制加強追蹤管理居家檢疫者，對於有使用臺灣電信手機門號之居家檢疫者，直接以該手機號碼定位；未有臺灣手機門號者，採政府配發防疫手機進行定位。自有或防疫手機定位設定係由電信公司處理，學校應填報「居家檢疫手機使用回報表」傳送疾病管制署辦理，詳情請逕洽該署林伶伶小姐（02-23959825#3901；lingling@cdc.gov.tw）辦理。手機定位設定完成後，若手機離開監控範圍，系統會向地方政府窗口及學校窗口發送簡訊通報，分就校外賃居者（地方政府窗口）及校內住宿者（學校窗口）進行追蹤。

四、 各地方政府窗口聯絡方式本部另行以電子郵件告知學校居家檢疫關懷窗口。

五、 對居家檢疫學生交接及關懷作業注意事項如有疑義，請洽：

高教司：溫雅嵐專員02-7736-5901(公立學校)

林承臻科員 02-7736-5991(私立學校)

技職司：許肇源科員02-7736-6072



## 經驗分享 I

國立成功大學全校性應變計畫

國立成功大學

蘇慧貞校長



# 大專校院防範嚴重特殊傳染性肺炎分區說明會

## 全校性防疫緊急應變計畫

# 國立成功大學

報告人：李俊璋主任秘書

報告日期：109/02/21



0

## 防疫應變計畫運作過程

校長親自指揮  
籌組跨處室專  
業核心小組



規劃防疫應變  
所需之任務與  
方向



評估防疫負擔、  
需求及可用資源



擬定組織架構  
撰寫工作計畫



依疫情中心規  
定滾動式修正





# 規劃防疫應變所需之任務與方向

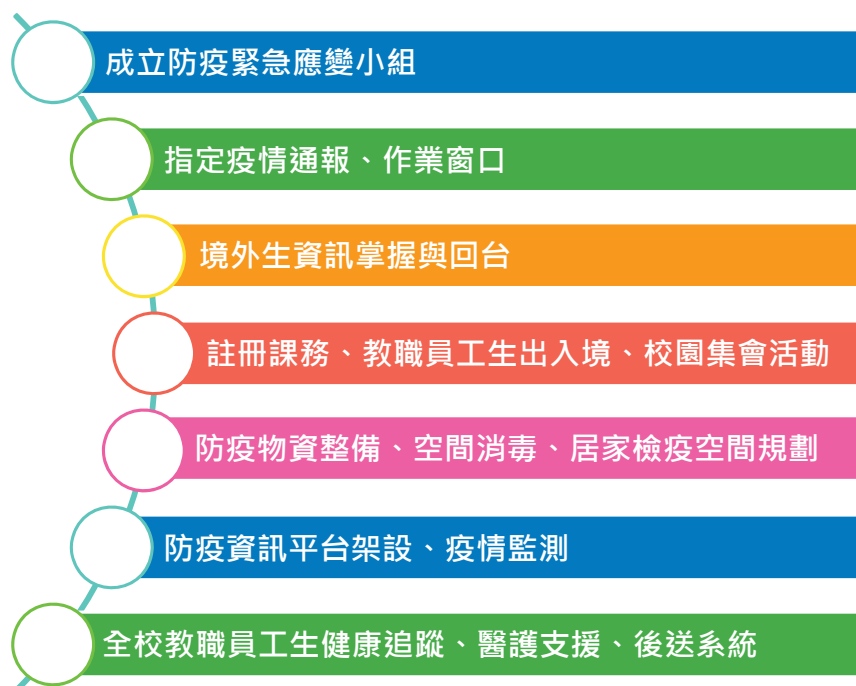

2

## 成大緊急應變 工作防疫小組 組織架構

國立成功大學嚴重特殊傳染性肺炎 (COVID-19)  
緊急應變工作防疫小組組織架構 (指揮系統)

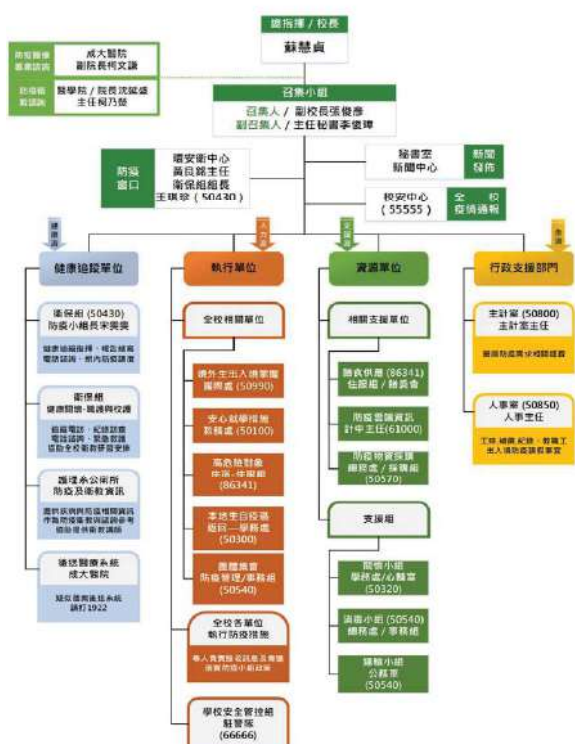

防疫通報單一窗口

校安中心  
通報專線#55555

衛保組

主任秘書

3



## 緊急應變工作防疫小組組織架構

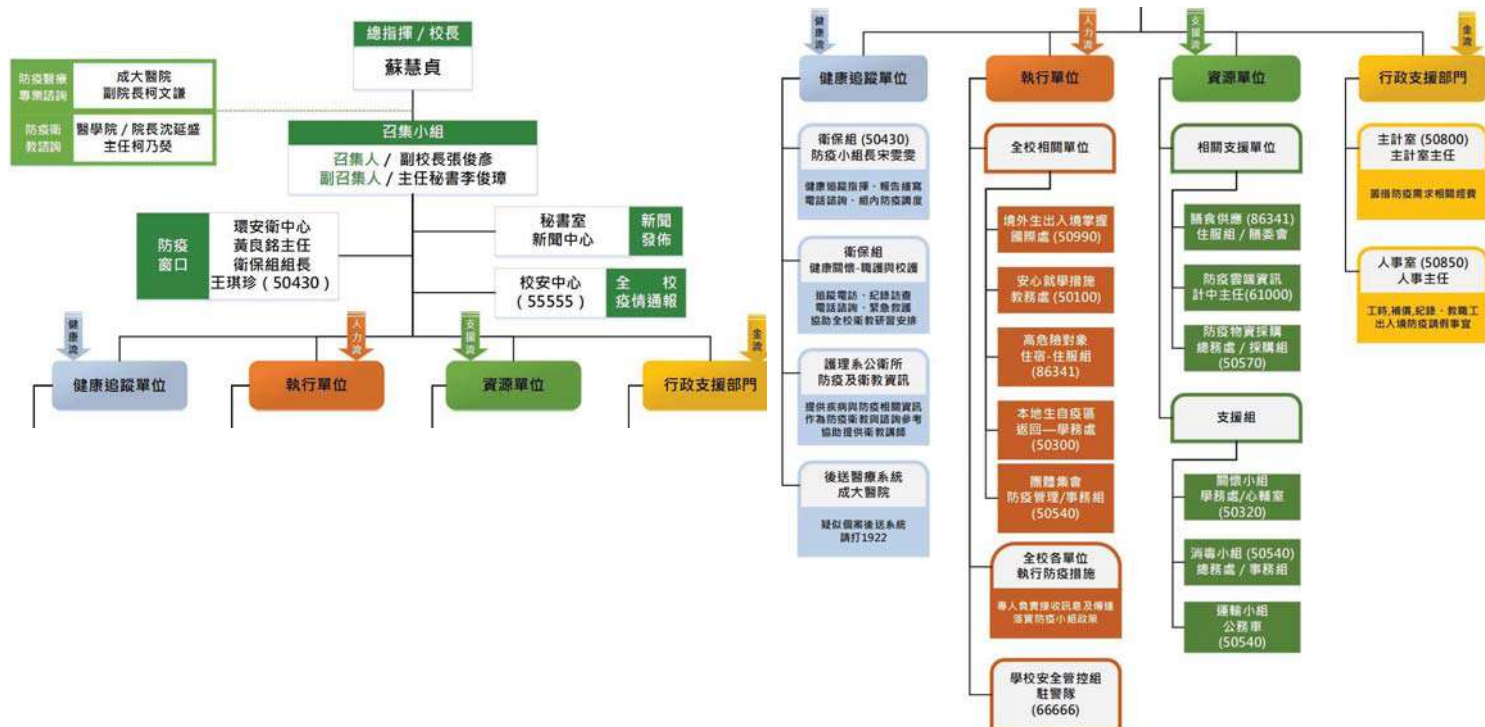

4

國立成功大學  
NATIONAL CHENG KUNG UNIVERSITY

遵守口罩配戴  
勤洗手  
量體溫

築起防疫防線  
防範武漢肺炎

更新時間：2020年2月13日

成大新型冠狀病毒網頁資訊平台專區啟用



首頁 / 2020校園焦點 **RSS**

成大新型冠狀病毒網頁資訊平台專區啟用



成功大學新型冠狀病毒 (COVID-19) 網頁資訊平台專區請點我

## 更多焦點

- 2020校園焦點
- 2019校園焦點
- 更多校園焦點...

## 即時新聞

- 成大不分系準新生  
善講條 決志空污  
防制研究
- 成功大學「美國南  
加大醫材法規科  
學」短期課程 傳  
授美FDA醫材經驗

6

## 健康關懷問卷

## 評估防疫負擔、需求及可用資源

第一波調查填答率 **52%**

第二波調查填答率截至2/19上午八時全校填答率**40%**

出入境台灣史 Histories of Departure Taiwan

開學前(寒假)出境史  
Departure Taiwan before coming semester (2020 winter break)

☐ 無 NO  
☐ 有 YES

「嚴重特殊傳染性肺炎」(武漢肺炎)有關接觸史與症狀 Symptoms related to COVID-19

最近14天內是否出現以下症狀(複選) Health symptom(s) experienced in the past 14 days (multiple choices)

☐ 發燒(> 37.5度) Fever over 37.5 °C  
☐ 咳嗽 Cough  
☐ 喉嚨痛 Sore throat  
☐ 呼吸窘迫症狀(呼吸急促、呼吸困難) Short of Breath  
☐ 流鼻水 Running nose  
☐ 肌肉酸痛 Muscle soreness  
☐ 關節酸痛 Joint pain  
☐ 四肢無力 General fatigue  
☐ 無以上任一症狀 None of the above  
☒ 其他 Others  
 請描述其他症狀



綠色: 70%以上, 橘色50-70%, 紅色50%以下

7



# 評估防疫工作涵蓋族群

開學日



陸生

港澳生

境外生

全校教職員工生

境外學生統計與資訊與提供

境外學生聯繫

了解接觸史與旅遊史

>> 關懷問卷

決定追蹤管理機制

>> 居家隔離、居家檢疫、自主健康管理

8

## 港澳生機場接送

## 精準規劃，防疫實地進行

- 一、SOP流程制定會議 (3場)
- 二、2/9~2/10機場接送
- 三、設有機場駐點人員
- 四、接送車輛消毒規範

本次機場接送合計：7台巴士，15台轎車，  
實際接回92人外宿53人，宿舍：39人

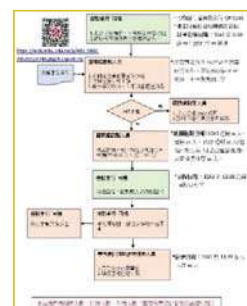
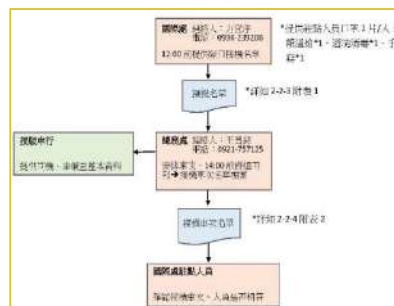

機場接送物資整理

- 1.口罩、2.手套、3.酒精、4.額溫槍、5.接機布條、6.筆、7.個人健康記錄表、8.居家檢疫配合事項、9.接機流程圖



接機作業、回程後車輛清潔消毒作業及LINE群組回報·照片記錄





## 境外生返校狀況 (截至2/18)

境外生類別	預計入學人數 (A)	已回覆問卷者 (B)	掌握百分比 (B/A)	2/18前(含)已抵臺者		至2/18止尚在海外者	
				總數(C)	百分比(C/A)	總數(D)	百分比(D/A)
港澳生	255	214	83.9%	204	80%	51	20%
舊生	248	211	85.1%	201	81%	47	19%
新生	7	3	42.9%	3	43%	4	57%
僑生	480	341	71.0%	119	25%	361	75%
舊生	478	339	70.9%	119	25%	359	75%
新生	2	2	100.0%	0	0%	2	100%
外國學生	1066	773	72.5%	609	57%	457	43%
舊生	898	659	73.4%	539	60%	359	40%
新生	168	114	67.9%	70	42%	98	58%
陸生	208	196	94.2%	11	5%	197	95%
校級交換生	41	41	100.0%	15	37%	26	63%
舊生	7	7	100%	3	43%	4	57%
新生	34	34	100%	12	35%	22	65%
境外生總計	2073	1409	68.0%	958	46%	1092	53%

10

## 居家檢疫宿舍-進住前準備



- 完成宿舍清空
- 各式作業流程文件規劃、製作
- [張貼說明文件](#)
- [完成現場工作人員衛教課程](#)
- 進行報到流程實地演練
- 布置報到站
- [確認入住時間及名單](#)

- ✓ 2月7日由成大醫院感控中心對所有宿舍人員進行衛教課程。
- ✓ 2月11日由衛生保健組王組長對有外包管理人員(如餐廳、保全及清潔人員)進行衛教課程。



### [國立成功大學居家檢疫者住宿標準作業流程](#)

- [人員值班注意事項](#)
- [校園安全應變暨災害管理實施計畫](#)
- [事件處理要點](#)
- [事件通報流程](#)

11



## 居家檢疫宿舍-報到程序



1. 確認「旅客入境健康聲明暨居家檢疫通知書」。
2. 工作人員配戴口罩，且確認居家檢疫者已配戴口罩。
3. 工作人員使用75%酒精，對居家檢疫者進行手部消毒。
4. 工作人員對居家檢疫者進行溫度測量，溫度 $\geq 37.5$ 度為發燒，請工作人員撥打1922防疫專線並通報本校校安中心。
5. 確認居家檢疫者完成[健康關懷問卷調查](#)
6. 提供居家檢疫者，[溫心手環](#)。
7. 針對居家檢疫者，啟動[系所關懷機制](#)。

12

## 溫心手環

- 提供入住同學溫心手環，在14日居家檢疫期間，即時了解自己的健康狀況。
- 智能溫心手環可以監測心率和體溫。
- 若體溫持續升高，預先得知發燒可能，則以簡訊關懷，詢問是否有其他症狀

- [手環介紹網址](#)



## 送餐/物資服務

- 1樓大門外，設置專人駐點，進行餐點收取及訪客門禁管理(如消毒、量體溫)
- 依房號送餐，人員不直接接觸，離開後通知住宿者自房門餐桌領餐

[每日提供統一送餐及備援物資運送服務](#)

[提供學生生活作息時間表](#)



物資補給時間 Supplies Collecting and Delivering Hours		
班次	收件時間 Collecting Hours	送件時間 Delivering Hours
第 1 班次	9:00 ~ 10:15	10:15 ~ 11:00
第 2 班次	15:00 ~ 16:15	16:15 ~ 17:00
第 3 班次	19:00 ~ 20:15	20:15 ~ 21:00

備註：1. 物資補給時間為每日上午9:00至下午21:00。  
2. 物資補給時間為每日上午9:00至下午21:00。  
3. 物資補給時間為每日上午9:00至下午21:00。  
4. 物資補給時間為每日上午9:00至下午21:00。  
5. 物資補給時間為每日上午9:00至下午21:00。  
6. 物資補給時間為每日上午9:00至下午21:00。  
7. 物資補給時間為每日上午9:00至下午21:00。  
8. 物資補給時間為每日上午9:00至下午21:00。  
9. 物資補給時間為每日上午9:00至下午21:00。  
10. 物資補給時間為每日上午9:00至下午21:00。

13



## 鹽洗流程

- 檢疫者上網預約專屬盥洗時間。
- 檢疫者出寢室，須配戴口罩與酒精。
- 使用專屬浴室並分批次洗澡。
- 先用全熱水沖灑浴室，噴完酒精再沐浴。
- 盥洗前後不逗留、不交談。
- 口罩已戴，酒精已帶，離開浴室。
- 使用後將會有專人進行清潔

[illegible]

## 如廁流程

- 檢疫者出寢室，須配戴口罩與酒精。
- 檢疫者到廁所先使用洗手乳洗手。
- 座式馬桶已封閉，僅能使用蹲式馬桶。
- 檢疫者使用酒精消毒沖水閥。
- 如廁前後不逗留、不交談。
- 檢疫者再使用洗手乳洗手。
- 口罩已戴，酒精已帶，離開廁所。

14

## 生活廢棄物收送

- 垃圾不落地
  - 統一收集垃圾時間:星期一、三、五。
  - 其他天不收垃圾，請學生垃圾放置房間中。
  - 垃圾清運方式:
    1. 工作人員到每間房門口時，請同學將垃圾直接丟在垃圾桶中。
    2. 垃圾袋滿時，噴灑漂白水，再用束帶將垃圾綁好。
    3. 垃圾直接倒在垃圾車中。
    4. 以生物醫療廢棄物等級處理
- 
- A photograph showing two individuals in a room, likely a dormitory. One person, wearing a blue long-sleeved shirt, a black face mask, and blue gloves, is holding a spray bottle and spraying a white substance (bleach) onto a light-colored wall. Another person, wearing a blue plaid shirt and a yellow face mask, is standing next to them, looking on. The room has a doorway in the background and a white wall with a red fire alarm pull station.



## 環境消毒/清潔作業

國立成功大學清潔及消毒標準作業流程

個人

清潔人員每日量測體溫，超過37.5度者，暫停出勤。

公共區域

由專業公司每日消毒5次，針對下列區域進行消毒：

- 1.宿舍區內外公共區域。
- 2.手部常接觸的表面，如寢室門把及手扶梯等。
- 3.浴室及廁所。

傢俱類(如桌椅)

定期使用漂白水消毒，再用乾抹布擦拭。

15



## 居家檢疫結束

- 確認檢疫住宿期間，[個人餐費](#)、生活用品等代購費用。
- 開立繳費單，請學生至自動繳費機進行繳費。
- 繳回收據予宿舍服務人員。
- 完成居家檢疫。
- 寢室內消毒。

16

## 一般學生宿舍防疫工作

- 管理人員自身每日須量測體溫，超過37.5度者，暫停出勤。
- 住宿服務人員於宿舍活動：配戴外科口罩。
- 各宿舍區管理員室皆備有漂白水及75%酒精。
- 宿舍外張貼學校衛教資訊。
- 每日夜間特定時間後，宿舍區僅設置單一出入口，進行人員管控。



17



## 學生宿舍餐廳防疫工作

- 109年2月11日辦理校內防疫衛生講習。
- 從業人員每日做好自主衛生及健康管理(每日量體溫、勤洗手)。
- 第一線人員一律戴口罩。
- 出入口放[學校防疫專區](#)資訊。
- 出入口備有酒精提供顧客使用。
- 每日稀釋漂白水消毒環境(含公共區域、廁所等)。



18

## 防疫人員（宿舍管理人員及接機人員保險）

- 一年期健康險（住院給付）
- 200萬團體意外險

**精健康**  
手續簡便・安心保障

**商品特色**

- 完整保障的醫療險專案**  
疾病住院、門診手術及一般醫療醫療專案
- 住院給付，最高365天**  
同一疾病最高給付日數最高可達365日
- 填補病房差額**  
升等病房給付
- 少少保費，抗口必備**  
每天只需0元，有效對抗DTCa和癌症給付限制（以50歲女性計畫A保單為例）；30歲男性A計畫首年每天只需3.5元
- 免體檢，60歲也可保**  
健康告知正常體況之長者，可續保到70歲，毋須再體檢
- 自動續保**  
每年投保時約定自動續保，簡化續保流程，讓您保障不中斷

**商品內容**

承保項目	計畫A	計畫B	計畫C	計畫D
每日住院經常費用保險金額	1,000	2,000	2,000	2,000
每次住院醫療費用保險金額	實支實付型	50,000	100,000	150,000
住院日額	日額給付型	1,500	2,000	2,000
門診手術保險金額	20,000	30,000	30,000	30,000

單位：新台幣/元

19



## 安心就學措施

國立成功大學因應武漢肺炎  
疫情學生安心就學措施，已  
於教務處網頁公告。

類別	安心就學措施	承辦單位及電話
1. 課程選課	學生因疫情造成特殊情況，編修課及系、學位學程主任可逕向、備申請減修學分（減修不超過學業最後修科目學分數四分之三）。	註冊組 分機50120 Ext. 50120
2. 註冊與繳費	學生因疫情無法到校上課，應向系、學位學程主任申請，並檢附證明文件如下： (1) 信用卡（網路及聲卡繳費） (2) 使用商業銀行（或該性金融機構）之網路ATM轉帳 (3) 使用商業銀行（或該性金融機構）之自動櫃員機ATM轉帳 (4) 商業銀行各分行轉帳服務 (5) 郵局各外埠郵局轉帳 (6) 匯票、支票、統一發票等利用郵局匯票上繳為4萬元整（超過金額者請利用本國匯票） (7) 學生因無法到校上課，註冊費可逕向註冊組申請，學生得以email註冊組，或電話連入註冊組查詢。 本校備有及錄課系統上繳，學生可逕向註冊組查詢，如學期前未繳費或註冊手續， 繳費網址： <a href="https://school.bot.com.tw/tbanknet/index.aspx">https://school.bot.com.tw/tbanknet/index.aspx</a> Students, who are unable to return to school by the school start date due to epidemic prevention, can complete registration payment through the following ways at their convenience: (1) Credit Card: "online or voice payment"; (2) E-ATM of Bank of Taiwan or other financial institutions; (3) ATM of Bank of Taiwan or other financial institutions; (4) Pay at the branch counters of Bank of Taiwan; (5) Pay at the branch counters of Chungwa Post; (6) Pay at Hi-Life, OK Mart, 7-Eleven, Family Mart for a maximum amount of NTS 40,000. If you need to transfer over NTS 40,000, please DO NOT use this service. Payment time can be processed as an individual case. Application for deferred payment (or installment payment): Students can submit request certification and a completed application form through emailing to the Registrar.	註冊組 分機50120 Ext. 50120

20

## 課程處理原則

狀況01 調整課程教學

狀況02 整班停課

狀況03 全校停課

A類 非同步錄製課程

A-1 全程實體授課 / A-2 部分線上授課

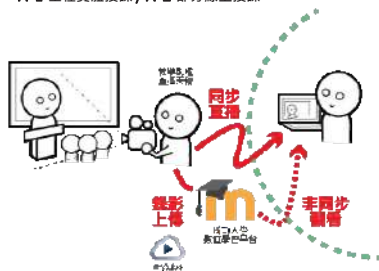

B類 遠距課程

B-1 同步遠距 / B-2 非同步遠距

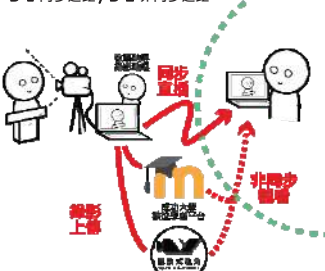

C類 開放修讀國際知名線上課程

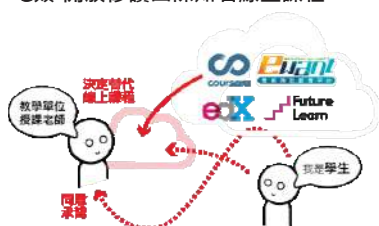

D類 承認修讀當地大學開授課程

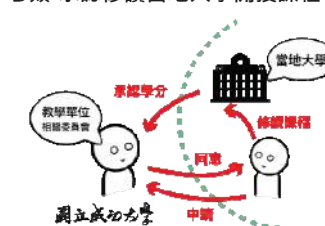

全班有一位老師或  
學生被通報確診：

整班停課，接觸的  
老師或學生必須居  
家隔離。



全校有兩個班以上  
有個別的群聚感染：

向成大防疫中心申  
請全校停課

1. 學生請假不列缺席扣分。
2. 老師被通報確診及其接觸之教師被居家隔離，請系主任協助其尋求代課教師進行線上課程教學。
3. 開學前無法回國之教師，為免影響課程及指導學生之事宜，請系主任協助或代行其課程教學及學生指導。

21



# 考試處理流程

## 國立成功大學109學年度碩士面試作業流程

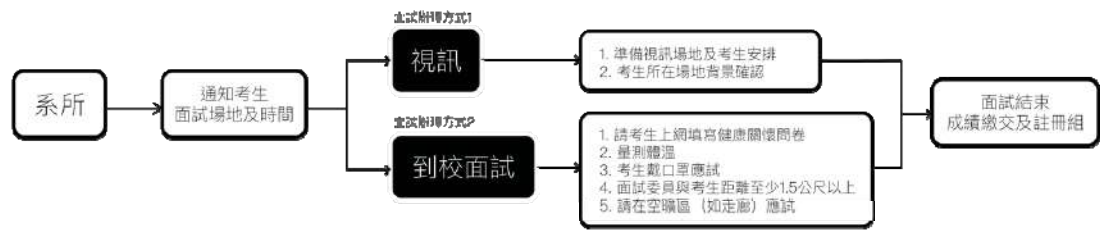

## 國立成功大學109學年度大學部甄試入學第二階段流程

狀況一：全校統一不面試、筆試或實作，僅計算學測或書審成績(除國學系或專錄學系外) **※備註：視招聯會統一規範**  
狀況二：辦理面試、筆試或實作

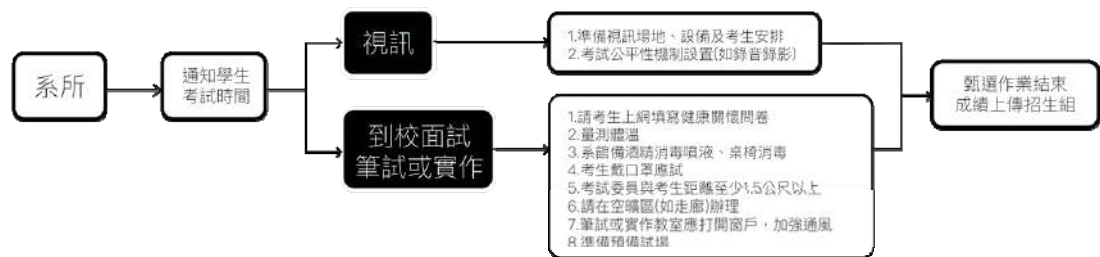

22

# 國立成功大學教學空間防疫作業流程圖

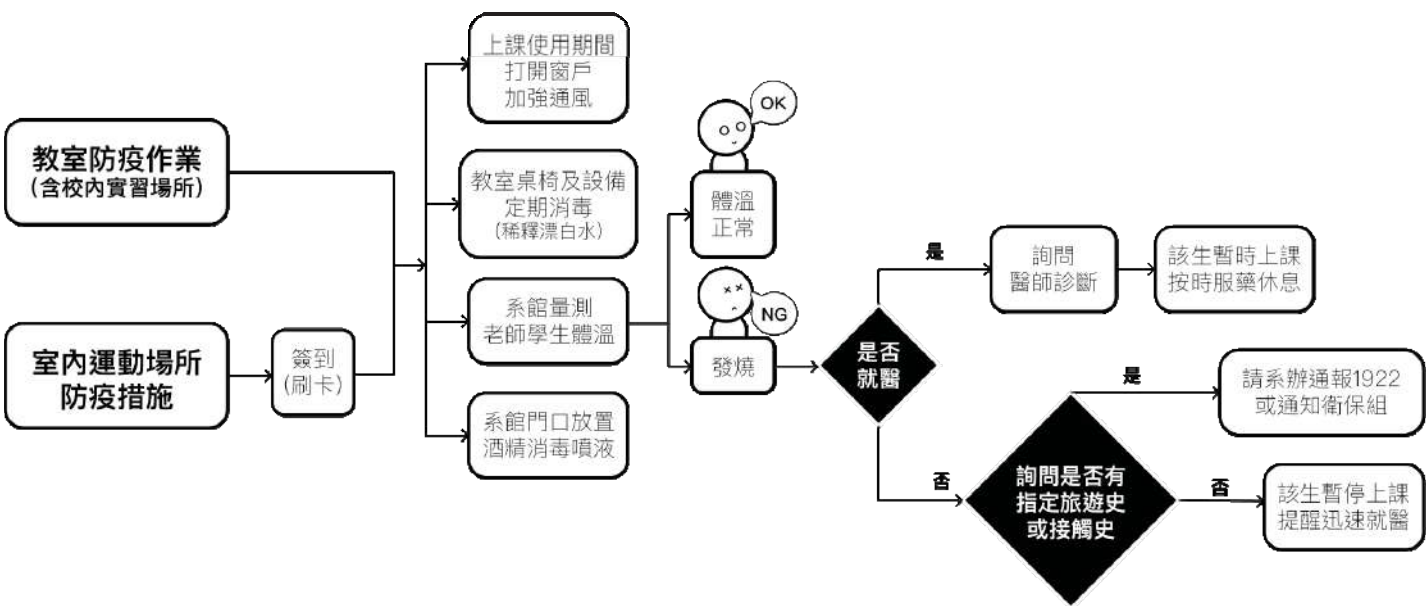

23



# 課程數位模式方案

## 國立成功大學因應「新冠肺炎」疫情，現有課程轉化數位模式方案說明

本方案將整合與串接本校已經建立多年的數位學習系統，包括數位講桌 (PowerCam, evercam)，數位影音雲 (mytube)，雲端教室 (JoinNet)，數位學習平台 (moodle)，磨課師 (MOOCs) 與開放式課程 (OCW)，打造「學習不中斷、課前預習與課後複習」的全方位數位學習環境。



24

# 課程數位模式期程



推廣教育中心數位課程辦公室將協助製作錄播工具 (軟體) 說明

同步課程: JoinNet, Zoom; 非同步課程: Mytube, PowerCam, EverCam;

與上傳至 NCKU moodle 相關所需的操作流程、示範影片, 以及協助錄播設備的架設 (不提供硬體設備)。

25



## 學生社團活動防疫措施及現況



109年2月17日與學生自治團體代表召開防疫共識會議，重要決議如下：

- 依教育部建議停辦非屬急迫與必要之大型室內活動，其餘室外及小型活動請加強防疫因應措施後仍可辦理。
- 學生活動發展組制定〈因應新型冠狀病毒校內學生社團活動指引〉。
- 在新型冠狀病毒疫情減緩之前自109年2月27日17:00起關閉D-24(學生24小時討論空間)。
- 當學校出現確診病例時，暫停各項活動，如班際活動、社團活動、運動會等。

26

## 學生社團活動防疫措施及現況

### 學生活動中心與芸青軒場地管理

- 於學生活動中心和芸青軒主要出入口設置消毒酒精，張貼本校健康關懷問卷QR code、衛教資料。電梯、主要入口門把、學生活動發展組辦公室之每日清潔消毒。

### 事前宣導

- 風險評估：辦理活動前主動至衛生福利部「嚴重特殊傳染性肺炎」專區，與本校「新型冠狀病毒 (COVID-19) 網頁資訊平台專區」查詢疫情現況。
- 活動辦理前需以邀請函、簡訊及活動網站等各種方式，向參加者進行衛教溝通。

### 活動籌備

- 參與人數超過50人以上之室內外社團活動，申請活動需繳交「防疫計畫書」。
- 超過500人之活動在現場安排防疫專區，保存聯繫窗口及通報流程，確保相關工作人員瞭解及熟悉應變流程。
- 會議與專業教室空間由使用單位於活動辦理前進行清潔消毒。

### 活動進行

- 值班工讀生攜帶額溫槍每日巡迴會議室進行體溫量測工作，若社團可自備器材量測體溫亦可自行量測。

### 活動結束

- 各社團於每次社團活動後上網填寫參與人員清冊表單。
- 使用會議室等公共空間需填寫「因應新型冠狀病毒公共空間管理檢核表\_活動中心」，於工讀生檢查公共空間桌椅復歸時一併檢核。

27



## 針對教職員工防疫措施

### 降低境外返國感染風險 要求在家自主健康管理14天

- ✓ 主動調查校內教職員出國申請，了解出國史。
- ✓ 本校自2/16起，過去1個月與未來有新加坡、泰國及日本旅遊史(含轉機)者，須進行14天自主健康管理。
- ✓ 請本校同仁如有接獲居家隔離、居家檢疫通知書者，請主動通知人事室；並請其遵守中央流行疫情指揮中心有關居家隔離、居家檢疫之相關配合事項。

28

## 場地管理

### 空間管理原則 - 訂定目的與適用範圍

- 一、請各單位加強管理，以降低感染風險。
- 二、包括教室、會議場所、廁所、電梯等空間。
- 三、於2/14召開說明會，並邀集環安衛中心、人事室及各單位公共空間管理人員共同參與。
- 四、2/24起，通盤檢視各單位執行情形。



### 防疫期間 總務處會議空間管理措施

**3月2日前，暫停外借申請**  
總務處所轄會議場所及活動場域，即日起至3月2日止，暫不開校外單位申請借用，後續依中央流行疫情指揮中心發布的訊息，適度調整空間場域的防疫管制措施。

**會議場所設置體溫量測站**  
1.入口設置體溫量測站，備有酒精。  
2.若有監測體溫需求（請借用單位自備紅外線）。  
3.若有密閉空間空氣流通疑慮，請與會者自備口罩。

**日日清潔、場場消毒**  
每天針對會議場所之公共區域進行清潔與消毒作業。  
每次會議後，於下次會議進場前進行消毒。

**同場加映「衛教短片」**  
於會議開始前之等待時間播放「衛教短片」。

依據衛生福利部疾病管制署所制定之因應公眾集會「嚴重特殊傳染性肺炎」指引之第三點防護措施，確實執行之。

29



## 會議場所應變流程



30

## 教室內學生安全距離評估

### 推估結果

ACH (室內外空氣交換率) = 10

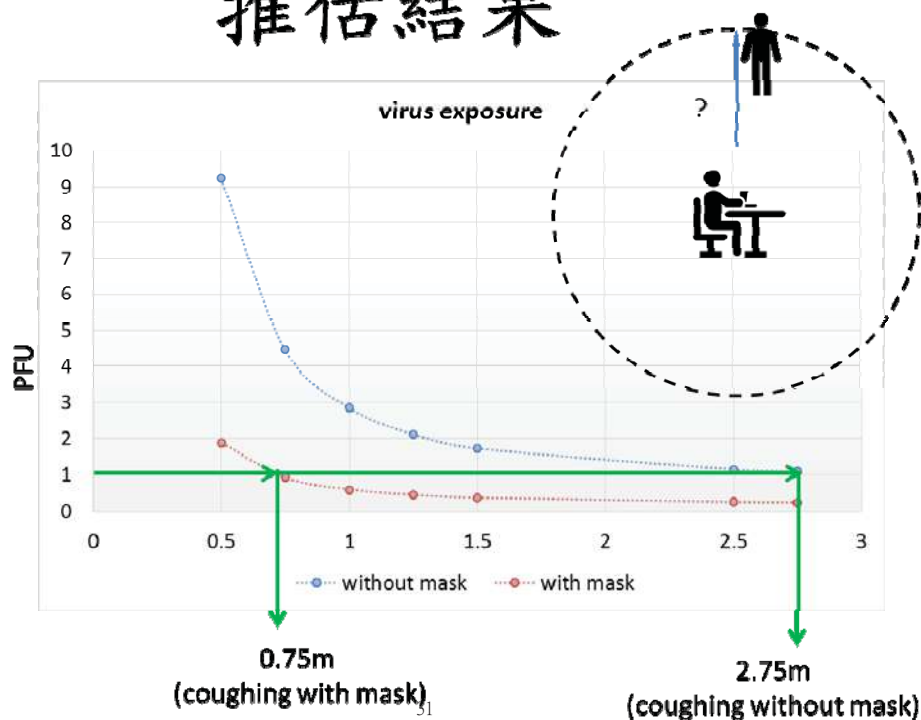

31

5



## 教室內學生安全距離評估

ACH ( 室內  
外空氣交換  
率 ) = 1.5

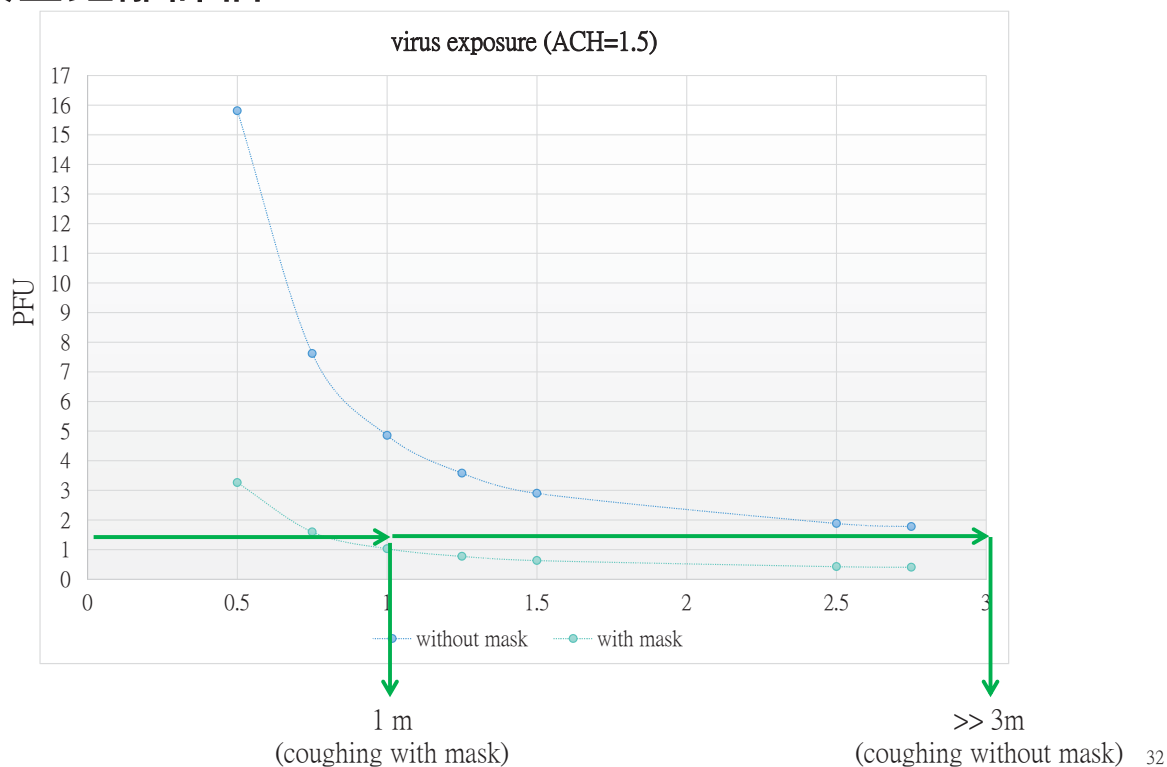

## 室內空間通風換氣機制

### 整理分析

盤點校內中央空調空間，區分使用性質（教學、會議）及空間、設備特性（可否開窗？可否引入外氣？有：空調箱，無：風管機、多聯變頻及VRV）

### 調整使用

- 1、降低室內使用：會議採視訊會議，教學思考戶外教學可行性
- 2、集中並優先使用有外氣引入之場域；暫停或降低僅有室內循環的空調空間
- 3、有呼吸道症狀學生戴口罩並將座位安排於靠近下風處或回風口

### 維護管理

增加清洗或更換濾網頻率





## 防疫物資管理



國立成功大學  
武漢肺炎防疫物資領用申請單

申請日期： 年 月 日

品名	口罩	手套	隔離衣	鞋套	帽套	雨衣	消毒藥	酒精	噴瓶	其他
單位	片	雙	件	雙	個	套	瓶	瓶	個	個
用途										
備註										

申請單位： 承辦人： 審核人： 核准人：

武漢肺炎防疫物資領用記錄

領用日期： 年 月 日

品名	口罩	手套	隔離衣	鞋套	帽套	雨衣	消毒藥	酒精	噴瓶	其他
單位	片	雙	件	雙	個	套	瓶	瓶	個	個
用途										
備註										

備用單位： 備用人：



## 2月11日新型冠狀病毒 ( COVID-19 ) 防疫物資採購項目：

組別	採購物資項目
採購組	口罩、手套、隔離衣、鞋套、帽套、雨衣、夾鍊袋等物資
事務組	1、酒精、分裝瓶、消毒藥品、噴瓶、雨衣、手套等物資 2、光三舍消毒作業、接送港澳生等事項

36

## 對外開放館間管理

圖書館、藝術中心、博物館等

內容	防疫措施
出入管制	1、圖書館讀者單一出入口、限制校外人士入館 2、圖書館進行人數及課程量控管 3、藝術中心展場滿20人暫停入場，待有觀眾出場後，開放入場。 4、自行準備口罩並建議全程配戴並使用乾洗手消毒
書籍租借	1、提供自助借書機、還書箱歸還書、紫外線殺菌機 2、借閱書籍到期日展延及歸還多元化
展覽	1、依政府公告有社區感染時施行閉館措施 2、2月起執行公共空間每日消毒SOP。 3、填寫健康關懷問卷、雙手以酒精消毒。 4、如有開幕茶會取消，避免群聚。
表演講座	1、大部分原定活動決定延後辦理 2、其他部分活動將視疫情調整
課程	依教務處規定辦理。
導覽服務	導覽服務自2月份開始暫停辦理。會議室暫停校外單位借用。

35



## 校外廠商督導

督促落實定期環境消毒作業，入口處設置消毒用品並以檢核表管控



## 營繕整修工程人員管理

### 工程人員進出校區特性

- 1、流動性大：不同工種換替。
- 2、工區獨立：除進出工區之短時間可能接觸師生（如搭乘電梯），較少接觸機會。

### 因應對策

- 1、降低接觸：於工地工務所開會，或改採視訊會議（照片）。
- 2、關懷問卷：所有人員需列冊管理，並填報系統出入境關懷問卷，學校抽查是否填報確實。
- 3、徵狀隔離：工人若有發燒咳嗽，盡量在家休息，勿出工。

**呼籲相關建築工地應要求定期清除積水或消毒，並於每日進入工地前應量測體溫、密閉工作場所應戴口罩及噴酒精等防範作為，以杜絕傳染病源進入工區。**

35

# 謝謝聆聽



## 經驗分享 II

高雄醫學大學全校性應變計畫

高雄醫學大學學務長

周汎濤教授





# 高雄醫學大學全校防疫 應變計畫經驗分享

高雄醫學大學  
109.02.21



高雄醫學大學學生事務處

OFFICE OF STUDENT AFFAIRS, KAOHSIUNG MEDICAL UNIVERSITY

誠信篤實 · 跨域創新 · 典範傳承 · 同行致遠

## 報告大綱

- 一、機動調整，迅速應變
- 二、動員與準備
- 三、列管個案追蹤關懷
- 四、安置與協助居家檢疫學生
- 五、開學前之準備





## 一、機動調整，迅速應變

3



## 政策隨疫情變動(1)

發布時間 109.02.03 最終消息以教育部發布之新聞稿為準

**教育部公告**  
**大專院校 108 學年度 延至 2月25日 (含) 以後開學**  
陸生於2月9日後仍暫緩來臺

**研究所入學考試不影響校園高規格防疫**

**全力協助陸生如期完成學業**  
各大專院校將提供備案安排：延期開課、延後繳費、修課方式、成績受檢、開課後復學、學費退還等。

**啟動安心就學措施**

**指揮中心快訊**

**自中港澳地區入境相關規定**  
指揮中心補充說明如下：

- 國人：2/6起，有中港澳旅遊史者需居家檢疫14天  
申請獲准至港澳入境者，自主健康管理14天
- 中國大陸人士：暫緩入境
- 港澳人士：2/7起，入境後需居家檢疫14天
- 外國人：2/7起，14天內曾經入境或居住於中港澳的外籍人士，暫緩入境
- 上述措施將視未來疫情狀況調整更新

【詳細資訊可參考疾管署新聞稿】  
資料更新日期 2020/2/5 中央流行疫情指揮中心 關心您

衛生福利部疾病管制署 TAIWAN CDC

**更新資訊 指揮中心快訊**

中國各省市已於2/6列為二級流行地區  
凡自中國入境或轉機者皆需居家檢疫14天

**另2/10起港澳轉機得入境臺灣者亦須居家檢疫14天**

廣東省自2月2日起、溫州市自2月3日起，及全中國自2月6日起皆已列為二級流行地區，經前述流行地區轉機或入境旅客，於列入當日起入境均需居家檢疫14天。

資料更新日期 2020/2/8 中央流行疫情指揮中心 關心您

衛生福利部疾病管制署 TAIWAN CDC

陸生於2月9日後仍暫緩來臺，原定2月5日繳交之第三類陸生健康管理計畫，暫緩提出。

針對中港澳旅入境者(含轉機)實施居家檢疫14天。

2月11日零點零分起暫緩港澳居民來臺，並針對各校港澳學生啟動安心就學措施。





## 政策隨疫情變動(2)

教育部 函  
地址：10051 臺北市中山南路5號  
傳真：如說明  
聯絡人：如說明  
電話：如說明

受文者：高雄醫學大學

發文日期：中華民國109年2月7日  
發文字號：臺教高通字第1090018938號  
類別：普通件  
密等及解密條件或保密期限：  
附件：無附件

主旨：因應嚴重特殊傳染性肺炎中央流行病指揮中心109年2月5日指示「入境民眾如有中港澳旅遊史需列居家檢疫」案，請學校依說明事項辦理，請查照。

說明：  
一、依據嚴重特殊傳染性肺炎中央流行病指揮中心109年2月5日新聞稿辦理。  
二、有關大專校院配合具中港澳旅遊史入境須14日「居家檢疫」學生（以下簡稱居家檢疫學生）之辦理原則，請配合辦理下列事項：  
（一）居家檢疫學生於校外住宿者，應遵守衛生福利部疾病管制署（以下簡稱疾管署）「嚴重特殊傳染性肺炎自感染區入境者居家檢疫通知書」及「具感染風險民眾追蹤管理機制」相關規範；於校內住宿者，則由學校安排「居家檢疫」，且入住之該棟宿舍，不應有來自中港澳旅遊史之學生。

教育部2/7函文：居家檢疫宿舍必須為獨棟建築。

教育部 函  
地址：10051 臺北市中山南路5號  
傳真：02-23978943  
聯絡人：溫靜麗  
電話：02-77385801

受文者：高雄醫學大學

發文日期：中華民國109年2月14日  
發文字號：臺教高通字第1090022497號  
類別：普通件  
密等及解密條件或保密期限：  
附件：無附件

主旨：為落實嚴重特殊傳染性肺炎防疫工作，請各大專校院鼓勵並協助於校外進行居家檢疫之港澳生及僑外生返校進行居家檢疫，請查照。

說明：  
一、依中央流行病指揮中心指示，109年2月7日至10日間入境之港澳生及同年2月10日起經中港澳轉機之僑外生，均須進行居家檢疫。爰除請學校妥善照顧，於校內住宿之居家檢疫學生外，針對原先於校外住宿之居家檢疫學生，亦請各校持續關心其居家檢疫情形，予以必要協助。  
二、為落實防疫工作，確保學生遵守居家檢疫規定，並避免校外居家檢疫衍生社區民眾疑慮，請學校鼓勵並協助於校外進行居家檢疫之港澳生及僑外生，返回校內進行居家檢疫。另從校外的居家檢疫場所移至校內的居家檢疫場所。

教育部2/14函文：鼓勵居家檢疫賃居生返校居家檢疫。

5



## 二、動員與準備





# 學校首頁設置防疫專區，統合資訊並加強宣導

高雄醫學大學 - 嚴重特殊傳染性肺炎 COVID-19 防疫專區

嚴重特殊傳染性肺炎 COVID-19 防疫專區

27 一月 2020 公告事項

最新消息

敬請全校同學務必於109年2月24日(星期一)前確實填報「T.1.0.010b.旅遊與接觸史」	2020/02/14	學務處
敬請全校同學務必於109年2月24日(星期一)前完成「109-全校防疫課程」自我學習及測驗	2020/02/13	學務處
中港澳學生申請108學年度第2學期延緩註冊事宜	2020/02/12	教務處
因應新型冠狀病毒肺炎疫情之學生安心就學措施	2020/02/11	教務處
圖書館因應「新型冠狀病毒肺炎(新冠肺炎)」防疫措施 Novel Coronavirus prevention measure		圖資處
因應嚴重特殊傳染性肺炎，敬請全體教職員工務必於109年2月14日(星期五)前完成「109-全校防疫課程」自我學習及測驗	2020/02/06	人資室
本校108學年度第2學期網路選課時間更動事宜	2020/02/06	教務處
本校配合教育部防疫政策，本學期開學延至2月25日	2020/02/06	

Go to top

7



## 防疫工作應變小組下設專業分組

高雄醫學大學嚴重特殊傳染性肺炎防疫工作應變小組







## 密集召開防疫會議，各學院學系及學生代表參加



多次召開本校「**防疫工作應變小組會議**」，校長親自主持，成員包含副校長、主秘、各處室及各學院學系主管、學生代表及附設醫院同仁等，**跨學校及醫院整合並動員**，一同研議防疫工作措施及應變計畫。

9



## 建立各類型師生健康管理關懷流程 (針對疑似個案)

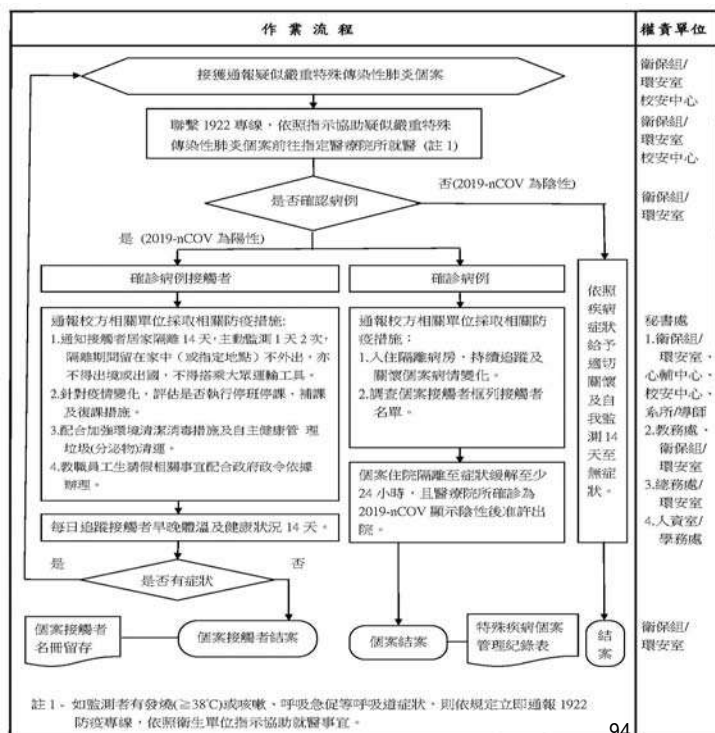

94

為防止嚴重特殊傳染性肺炎疫情蔓延，針對疑似個案進行個案管理，擬定疫情通報作業流程。

10





## 建立各類型師生健康管理關懷流程 (中港澳旅遊史師生)

具中港澳旅遊史者，校安中心提供學生名單

衛保組彙整各學院名單

學院：1.督導學生監測體溫及登錄校務系統 2.每日下午3點前回報

衛保組追蹤：無症狀者持續自主健康監測14天；有症狀者1.追蹤關懷、2.撥打1922通報、3.協助就醫

11



## 建立各類型師生健康管理關懷流程 (無中港澳旅遊史師生)

發現：有發燒或身體不適且無旅遊史(發現管道：資訊系統異常通知、學生主動尋求協助)

檢查：衛保組進行體溫量測及TOCC詢問

協助：給予口罩、協助就醫

追蹤與關懷



另於教職員工、學生請假系統增設出國地點調查

教職員工  
填答率

98%

學生  
填答率

# 51%

13

Novel Coronavirus  
Outbreak 2019-2020  
感染管制訓練課程

高雄醫學大學學士後醫學系系主任  
高醫附設醫院 感染內科主任  
盧柏樑

教職員工  
完成率

98%

學生  
完成率

58%





### 三、列管個案追蹤關懷

15

誠信篤實 · 跨域創新 · 典範傳承 · 同行致遠



### 具感染風險教職員工生管理紀錄

截至  
109.02.19  
通報資料

介入措施	對象	教職員工			學生		
		追蹤個案	結案	小計	追蹤個案	結案	小計
A.居家隔離	確認病例接觸者	0	0	0	0	0	0
B.居家檢疫	具中港澳旅遊史者 (含港澳生)	1	0	1	49 (含港澳生46)	1 (含陸生1)	50 (含港澳生46、陸生1)
C.自主健康管理	C1-因特殊情形申請赴港澳獲准者	0	0	16	7 (含港澳生5、外籍生1)	52 (含港澳生24、外籍生6)	59 (含港澳生29、外籍生7)
	C2-通報個案但以檢驗陰性且符合解除隔離條件者	0	16	0	0	0	0
	C3-其它 -1/31前往北北基重要景點 (針對鑽石公主號遊輪) -由旅遊警示一、二級國家過(入)境	0	0	0	16	2	18
小計		1	16	17	72 (含港澳生51、外籍生1)	55 (含港澳生24、陸生1、外籍生6)	127 (含港澳生75、陸生1、外籍生7)





## 本校「居家檢疫」準備及辦理情形回報

	項目	日期	人數
居家檢疫 學生情況	1.需列居家檢疫學生數		49 (港澳生46)
	(1)住宿校內學生數		7
	(2)住宿校外學生數		42 (港澳生39)
	2.學校已聯繫上人數		49
	(1)2/27-3/2每週預計入境人數	02/07-02/09	17
		02/10-02/16	31
		02/17-02/23	0
		02/24-03/02	0
	(2)預計暫緩返校，選擇安心就學措施人數		24 (陸生19+港澳生5)
	3.未聯繫上人數		0

17



## 請導師參與關懷列管個案

學務處		
導師生(獎懲、期中預警、班會...)	工讀、衛保	社團、書院
+ T.4.04.導生資料(訪談、個資、成績)	+ T.1.0.011.病媒蚊孳生源檢查	+ T.4.21.社團輔導紀錄維護
+ T.4.05.當學期操行成績輸入	+ T.1.0.010.自主健康管理	+ T.4.18.下學期—學習態度評分
+ T.4.06.導生訪談紀錄表維護	+ T.1.0.09.部門防疫管理人員資料登錄	+ T.4.16.c.書院導生資料(個資、成績)
+ T.4.07.學生獎懲建議維護	+ T.1.0.010a.肺結核問易篩檢	+ T.4.16.書院生參與資料查詢
+ T.4.07.a.各單位建議獎懲之維護	+ T.G.03.工讀生基本資料	+ T.4.19.書院導師訪談記錄
+ T.4.08.導生期中預警狀態	+ T.G.04.按月申報時數請款	+ T.4.16.b.(新)106書院生參與活動次數(累計)
+ T.4.08a.(後)醫學系導生成績預警狀態		+ T.4.17.a.(新)106上學期書院院生學習態度
+ T.4.11.出席回覆及班會紀錄		
+ T.4.12.查詢導師&系主任聯絡資訊		
+ T.4.13.導師評量統計明細		
+ T.4.14.b.導師生明細表		
+ T.4.31.職輔晤談維護		
請假		緩慢導師
+ T.4.22.學生請假審核作業_導師用	+ T.4.15.00.導師資料彙整總表列印	
+ T.4.23.學生請假審核作業_系主任用	+ T.4.15.01.導師參與活動列印	
+ T.4.25.學生請假審核作業_院長用	+ T.4.15.02.導師訪談列印-by學期	
	+ T.4.15.03.導師班會列印	
	+ T.4.15.04.導師評量行成績列印	

## 請導師

- 1.關懷列管個案並記錄於訪談記錄
- 2.透過學生請假關心學生出國情形





## 四、安置與協助居家檢疫學生

19



### 居家檢疫住宿生之安置與協助(1)

#### 安置居家檢疫住宿生

- 2/7 勘查安置地點A，及安排並協助1位學生入住。楊副校長親自指導動線安排。
- 2/7~2/9 整修安置地點B。
- 2/10 將有6位學生入住安置地點B，將由學務處同仁及校安組員協助寢具等物資搬遷及協助供餐。
- 2/10起，由本校供應並支付居家檢疫住宿生三餐。
- 2/11，主秘率相關單位主管拜訪里長敦親睦鄰。
- 提供所有居家檢疫住宿生防疫包。





## 居家檢疫住宿生之安置與協助(2)



居家檢疫住宿生依規定未搭乘大眾運輸交通系統。



學務處於同學入住前即提供防疫包，協助居家檢疫期間所需物品。



口罩15片、75%酒精1瓶(100ml)、肥皂1塊、漂白水2瓶(各30ml)、衛生紙2包、夾鏈袋14個、垃圾袋1包、感染性垃圾袋1包、雙頭油性筆1支、抹布1條、水：20公升/桶+1.5公升/瓶

21



## 居家檢疫住宿生之安置與協助(3)



幫住宿生將其日常需用品搬運至檢疫宿舍，包括床墊、盥洗衣物、防疫包、桶裝水、洗衣精及垃圾袋等。



另配有酒精、額溫計、水、衛生紙及乾糧等備品。



專人接應引導學生至檢疫宿舍。



基本環境介紹、檢疫住宿守則及注意事項提醒後，環安人員解說廢棄物處理。



除每日(免費)三餐親送外，學生亦可隨時聯繫學務處，依需求不定時10送所需物資。

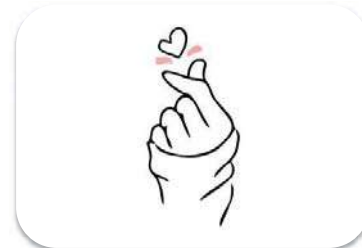

不定期給予信心喊話、溫馨小卡與關懷。

22





## 協助學生居家檢疫符合衛生局查核

高雄市大專院校因應嚴重特殊傳染性肺炎執行中港澳教職員工生

健康管理查核表

一、查核學校：高雄醫學大學

二、1/11 後校內自中港澳入境人數：175  
(教職員人數：19 學生人數：106)

三、目前需進行居家檢疫人數(截至查核日)：49人  
集中管理人數：7人  
後續回校人數：教職員人數：  人 學生人數：  人

四、收治地點：   可收納人數：6人

查核項目	查核內容	查核結果	備註
檢疫場所環境	以單層通風隔棟收容	<input checked="" type="checkbox"/> 符合 <input type="checkbox"/> 不符合	
	採取1人1室	<input checked="" type="checkbox"/> 符合 <input type="checkbox"/> 不符合	
	每日執行公共區域消毒消毒	<input checked="" type="checkbox"/> 符合 <input type="checkbox"/> 不符合	
	具備門簾管理	<input checked="" type="checkbox"/> 符合 <input type="checkbox"/> 不符合	
防疫作為	環境空氣流通，不使用中央空調	<input checked="" type="checkbox"/> 符合 <input type="checkbox"/> 不符合	
	檢疫者每日早晚進行體溫量測	<input checked="" type="checkbox"/> 符合 <input type="checkbox"/> 不符合	
	量測方式 <input type="checkbox"/> 專人量測 <input checked="" type="checkbox"/> 自行量測	<input checked="" type="checkbox"/> 符合 <input type="checkbox"/> 不符合	
	提供三餐	<input checked="" type="checkbox"/> 符合 <input type="checkbox"/> 不符合	
	學校制定健康管理流程，如有不適症狀可進行回報與管理	<input checked="" type="checkbox"/> 符合 <input type="checkbox"/> 不符合	
	未來中港澳教職員工生有建置管理機制	<input checked="" type="checkbox"/> 符合 <input type="checkbox"/> 不符合	
物資儲備	檢疫場所內儲備口罩、手套相關防護裝備	<input checked="" type="checkbox"/> 符合 <input type="checkbox"/> 不符合	

五、建議事項：護理師請如伶

六、查核人簽名：   受查核人簽名：  

查核日期：109年2月14日

備註：查核人員請於查核後提供收容場域外觀之照片，執行方式照片至少2張。

2/14高雄市衛生局至本校學務處衛生保健組查核，**查核結果全數符合**。依衛生局建議，請學生為每日公共區域清潔消毒留下記錄。

23



## 協助居家檢疫賃居生



2月11日學務處同仁及港澳學生等8人，為港澳非住宿生親送防疫包。

2月12日學務處同仁親送飲用水給港澳非住宿生





## 102





## 居家檢疫學生獨處指南

Deluxe Edition

# 居家檢疫 獨處指南

確保您有效運用14天的時光

BY KMCU OSA

**溫習學業**  
贏在起跑點就趁現在阿

**運動、跳舞**  
14天後才能有勇氣面對體重計呀

**創作**  
作文、寫詩、漫畫、歌曲、影片、社論、圖畫... 特別的時期特別的感受，別讓靈感就這樣溜走阿~

**E-learning**  
網路雖強擋不住你學習其他技能各種語文、影片剪輯技巧、認識各類新知

**靜心冥想**  
正好把亂七八糟的思緒整理一下，照顧好心情也很重要!

**溫馨小提醒**  
確保網路暢通 (不然你會先崩潰)

**注意音量**，切勿喧嘩影響社區安寧

**作息保(德)持(量)正常**  
增強免疫力也是防疫關鍵囉!

**寫日誌**  
心情抒發或省思，都值得紀念 每天記錄才知道明天可以怎樣過得更充(樂)實(機)

**創作**  
作文、寫詩、漫畫、歌曲、影片、社論、圖畫... 特別的時期特別的感受，別讓靈感就這樣溜走阿~

**禁足**  
請遵守居家檢疫期間相關規定

**祝 身體健康 平安喜樂**

**YEAH~**

一個人在家無法出門，除了吃飯睡覺追劇，你還可以...

**But**

無限的感受與想像力，仍然可以帶來一些小確幸與收穫

**You can decide what your days look like!**

Your strength will equal your days.

27



## 居家檢疫學生回饋

真的要感謝學校的安排及協助!!!  
他們每天都面對新的問題要解決  
安排我們的三餐  
以及協助準備所需的用品  
沒有他們的話  
我們這些要做居家檢疫的學生  
真的會很難渡過這個時期呢  
所以要再次感謝相關的老師和學長姊!!!!





## 五、開學前之準備

29



### 教學面(1)：安心就學措施

協助遭遇疫情影響而無法如期返校上課之大陸地區及港澳地區學生安心就學，訂定**彈性修業**因應措施，以維護學生受教權益，協助學生於108學年度第2學期完成課業。

項目	因應策略
學生入學	<input type="checkbox"/> 以通訊方式辦理新生報到 <input type="checkbox"/> 以電子郵件方式辦理保留入學資格
學生選課	<input type="checkbox"/> 放寬本學期最低應修科目學分數限制 <input type="checkbox"/> 延長第二階段網路選課期程 <input type="checkbox"/> 放寬跨校選課條件
註冊繳費	<input type="checkbox"/> 以通訊方式或電子郵件方式辦理延緩註冊 <input type="checkbox"/> 無法於開學後6周內返校，輔導學生辦理休學，將全額退還全額學雜費；若學生選課皆以遠距教學課程及情況特殊簽請校長同意者，不受此限
修課方式	<input type="checkbox"/> 鼓勵學生優先選擇同步、非同步遠距課程 <input type="checkbox"/> 教師運用錄製軟體進行課堂錄影，提供非同步遠距課程予學生修習 <input type="checkbox"/> 教師透過數位網路學園學習互動專區，即時協助學生補課及進行課程輔導

註：安心就學措施適用於108學年度第2學期無法如期返校上課之大陸地區及港澳地區學生





## 教學面(2)：安心就學措施

項目	因應策略
考試成績	<input type="checkbox"/> 運用數位網路學園進行線上測驗 <input type="checkbox"/> 課程主負責教師研擬補救考試，並依補考成績實際計算
學生請假	<input type="checkbox"/> 學生透過學生請假系統進行線上請假作業 <input type="checkbox"/> 請假皆不受缺課扣考、勒令休學規定限制
休、退學及復學	<input type="checkbox"/> 簡化/放寬休學申請程序與限制 <input type="checkbox"/> 放寬休學後學雜費退費：退全額學雜費用 <input type="checkbox"/> 放寬退學規定：不受學業成績不及格退學規定限制 <input type="checkbox"/> 復學後課業輔導：不受限於開學前完成復學手續，系所及課程主負責教師規劃補課事宜 <input type="checkbox"/> 彈性延長修業期限
畢業資格	<input type="checkbox"/> 協助學生如期畢業之配套：部分應修科目及學分或畢業條件無法完成者，系所提供替代課程或作法 研究所學生於當學期若需進行學位考試者，得以視訊方式辦理 <input type="checkbox"/> 放寬畢業離校辦理時程與程序
獎學金資格保留	<input type="checkbox"/> 優秀研究生入學獎學金之獲獎生，因防疫辦理休學者，續領資格可保留至復學當學期

註：安心就學措施適用於108學年度第2學期無法如期返校上課之大陸地區及港澳地區學生



## 教學面(3)：建立停班停課標準

- 停課標準：依據109年2月19日中央流行疫情指揮中心校園因應「嚴重特殊傳染性肺炎」（武漢肺炎）疫情停課標準規定辦理。
  - ◆ 有1位師生被中央流行疫情指揮中心列為確定病例，該師生所修/授課程均停課。
  - ◆ 有2位以上師生被中央流行疫情指揮中心列為確定病例，全校區停課。
  - ◆ 停課情形，仍應視實際疫調情形依中央流行疫情指揮中心公布之指示做適當之調整。
- 補課方式：由各課程主負責教師與學生討論後進行補課，採1學分18小時時彈性修課，於週間或線上課程等補課方式辦理，惟仍應兼顧教學品質及學習效果





# 公眾集會面(1)：學生社團大型活動盤點

## 課外活動組-活動(含學生社團)盤點狀況

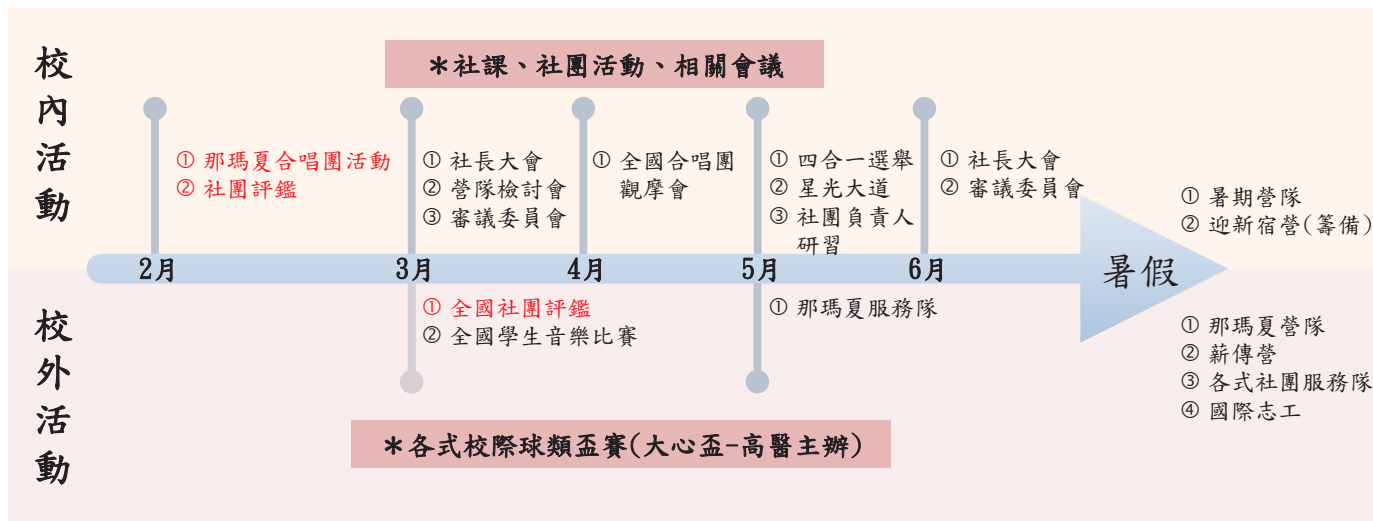

- 2月那瑪夏合唱團活動已取消
- 2月社團評鑑已延至3月進行
- 全國社團評鑑已更改形式

以\*標示為日期未定、長期或舉辦頻繁活動



# 公眾集會面(2)：制定社團防疫注意事項

## 制定「大學學生社團嚴重特殊傳染性肺炎防疫注意事項」



- 社團辦公室及課外組管理場地維持通風
  1. 盤點各場地環境設備狀況(門、窗戶及風扇等)
  2. 研擬場地消毒計畫
- 課外組網頁及社團資訊平台(FB社團)加強宣導







## 環境面：公共區域的消毒與清潔

### 提供清潔用品

- 各大樓出入口、電梯內、各教室及社團辦公室均準備酒精消毒劑。
- 廁所、實驗室等有水槽處所均準備肥皂。

### 加強環境清潔

- 公共區域(各樓地板、電梯及電梯按鍵、樓梯扶手)加強清潔頻率。
- 以1:100漂白水稀釋清潔消毒。

### 清潔及保全人員 防疫訓練

- 委外清潔及保全人員防疫教育及TOCC調查全數完成。
- 外包廠商(如咖啡廳)全數宣導完成。

35



## 謝謝聆聽，敬請指導





## 經驗分享 III

中華醫事科技大學  
全校性應變計畫

中華醫事科技大學校長

曾信超教授



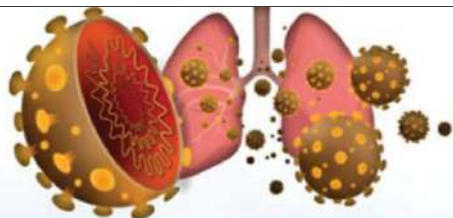

## 大專校院防範嚴重特殊傳染性肺炎南區說明會



中華醫事科技大學

### COVID-19防疫應變計畫

校長 曾信超



2020 年 2 月 21 日

1

大專校院防範嚴重特殊傳染性肺炎南區說明會



## 嚴重特殊傳染性肺炎

- 嚴重特殊傳染性肺炎（又名武漢肺炎、新冠肺炎）
- WHO正式命名為**COVID-19**（2019年新型冠狀病毒疾病），名稱的字母來自於**C**orona（冠狀）、**V**irus（病毒）和**D**isease（疾病），還將其出現的**2019**年作為名字的一部分
- 最早的已知病例出現於2019年12月初，12月下旬開始在湖北省武漢市「**華南海鮮市場**」出現大量病例。
- 已知動物宿主包括**蝙蝠**(最大宗)、豬、牛、火雞、貓、狗、雪貂。





# 中華醫事科技大學防疫編組表

指揮官---曾信超校長  
0972-602188

副指揮官(兼發言人)  
孫逸民主任秘書  
0933-333007

校園防疫小組顧問  
姜泰安教授0932-760538  
洪瑜燭助理教授0934-086828

新聞媒體 管制組	疫情經費 管制組	環境衛生 管制組	營繕事務 管制組	修業機制 管制組	疫情管制 通報組	人事行政 管制組	國際學生 管制組
公關組	會計室	環安衛中心	總務處	教務處	學務處	人事室	國合處
張明蘭組長 0936-428854	陳惠雲主任 0936-757300	劉立德主任 0919-136739	鄭榮煌總務長 0953-385992	楊瑞麟教務長 0956-555453	王文正學務長 0921-217628	殷立德主任 0958-930673	卓達雄處長 0911-653159

協助指揮官因應新聞處理及發布。	協助本校防疫相關經費之籌措與審核。	一、配合宣導防疫注意事項與規劃校園之消毒、協助傳染病盛行期間校園消毒、適時協助提供防護設備，並協助清潔感染性廢棄物。	一、防疫相關物品之採購、發放與管理。二、配合防疫工作對校舍作細部檢查、維修，如電氣照明、冷熱水管、門窗及排水系統等，並規劃設置隔離空間。三、要求警衛室維護本校隔離區之安全，管制人員出入。四、輔導校內各餐飲單位之防疫措施，並進行稽查。	一、防疫發展考量個案特殊性，長遠安排學生之開學進課、註冊繳費、修課方式、成績考核、請假休復學，協助提供理性修業機制等事宜。	一、負責宿舍防疫相關宣導與管制。二、由校安中心隨時掌握疫情發展與教育部校安中心保持聯繫通報。	一、成立校園傳染病防治中心，透過導師系統受理疫情通報管制。負責校園疫情防治要點規劃、公告、宣導與應變。二、配合防疫檢核工作提供醫療服務，協調醫院安排轉診就醫。三、執行校園個案(含疑似)處理追蹤，在保護個人隱私下，主動了解與隔離者後續安排及建議。	一、衛保組【李怡潔組長0962-121993】二、成立校園傳染病防治中心，透過導師系統受理疫情通報管制。負責校園疫情防治要點規劃、公告、宣導與應變。三、配合防疫檢核工作提供醫療服務，協調醫院安排轉診就醫。四、執行校園個案(含疑似)處理追蹤，在保護個人隱私下，主動了解與隔離者後續安排及建議。	負責境外生(含中港澳學生)在學與校外工作動態掌握、疫情監控、聯繫、通報與政策宣達。
-----------------	-------------------	--	--	---	--	--	---	---

嚴重特殊傳染性肺炎中央流行疫情指揮中心 函  
機關地址：10050台北市中正區林森南路6號  
承辦人：林德福  
電話：02-23998258/3795  
電子郵件：stephen@cdc.gov.tw

10050

臺北市中正區林森南路6號

受文者：衛生福利部疾病管制署急性傳染病組

發文日期：中華民國109年1月29日

發文字號：衛中發字第1093700031號

送別：嚴遵件

查照及解辦後請函復備查

附件：因應中國大陸新型冠狀病毒肺炎疫情開學前後之防護建議及健康管理措施

主旨：檢送「各級學校、幼兒園、實驗教育機構及團體、補習

班、兒童課後照顧中心及托育機構因應中國大陸新型冠狀病毒肺炎疫情開學前後之防護建議及健康管理措施」，請貴部(署)轉知所屬學校、機構及團體加強及配合相關防治及健康管理措施。

➤ 校安中心收到教育部校安通報。

➤ 主旨：檢送「各級學校、幼兒園、實驗教育機構及團體、補習班、兒童課後照顧中心及托育機構因應中國大陸新型冠狀病毒肺炎疫情開學前後之防護建議」，請貴部(署)轉知所屬學校、機構及團體加強及配合相關防治及健康管理措施。

1/28(二)

1/29(三)

➤ 校長與副校長  
討論防疫方針。

➤ 副校長、學務長、  
總教官到校討論  
疫情應變作為。





1/30(四)

1/31(五)

中華醫藥科技大學

敬啟者：本校自1月29日起，已全面實施「自主健康管理」，所有師生員工及眷屬，均須遵守14天的「自主健康管理」，以確保校園安全。本校已全面實施「自主健康管理」，所有師生員工及眷屬，均須遵守14天的「自主健康管理」，以確保校園安全。本校已全面實施「自主健康管理」，所有師生員工及眷屬，均須遵守14天的「自主健康管理」，以確保校園安全。

- 公告「校長給家長與師生的一封信」於學校首頁與FB粉專與LINE群組。
- 人事室啟動調查教職員工寒假是否有中港澳旅遊史。

- 確認本校陸配子女皆在台灣過年，不受疫情影響。
- 重申要求寒假有中港澳旅遊史教職員工及其眷屬，務必遵守14天的「自主健康管理」。



5

大專校院防範嚴重特殊傳染性肺炎南區說明會

教育部通報

109年2月3日 19:40

有關本報(109)年1月29日通報，補充說明如下：

- 一、針對各級學校、幼兒園、實驗教育機構及團體、補習班、兒童課後照顧中心、社區大學、非學制中心及非學制大學等，經由中港澳入境(含轉機)者，入境起14天內在家休息。
- 二、高中應屆入學的學生，配合實施14天在家休息，無需集中觀察，並列入名冊管理，其餘非應屆入學者，由各校自行管理，教職員工及眷屬應配合實施。
- 三、各級學校、幼兒園、實驗教育機構及團體、補習班、兒童課後照顧中心、社區大學、非學制中心及非學制大學等，應立即停止課外活動，並停止所有校內外活動，所有師生員工及眷屬，應立即停止所有校內外活動，所有師生員工及眷屬，應立即停止所有校內外活動。
- 四、各級學校、幼兒園、實驗教育機構及團體、補習班、兒童課後照顧中心、社區大學、非學制中心及非學制大學等，應立即停止課外活動，並停止所有校內外活動，所有師生員工及眷屬，應立即停止所有校內外活動。
- 五、教育部聯繫窗口：  
教育部、兒童課後照顧中心、社區大學、非學制中心及非學制大學：  
教育部：徐世昌(02)7736-3679；教育部：徐世昌(02)7736-3679  
教育部：徐世昌(02)7736-3679；教育部：徐世昌(02)7736-3679  
教育部：徐世昌(02)7736-3679；教育部：徐世昌(02)7736-3679  
教育部：徐世昌(02)7736-3679；教育部：徐世昌(02)7736-3679  
教育部：徐世昌(02)7736-3679；教育部：徐世昌(02)7736-3679

- 教育部通報，要求教職員工生，經由中港澳入境(含轉機)者，入境起14天內在家休息。
- 調查中港澳入境學生及教職員工管理紀錄表。



教育部公告

高級中等(含)以下學校 108學年度第二學期  
**延長寒假 縮短暑假**  
2/15不補課 2/25開學 7/14休業

**支持家長照顧兒童**  
**家長可請防疫照顧假**  
請假期間，雇主應予准假

國中會考 日程不變  
技專統測 命題配合調整  
大學指考 不影響考生權益



教育部公告

大專院校 108學年度第二學期 **延至2月25日(含)以後開學**  
最終以各校公布為準  
陸生於2月9日後仍暫緩來臺  
研究所入學考試不影響  
**校園高規格防疫**

全力協助陸生如期完成學業  
啟動安心就學措施  
各大專院校將視疫情提供安置：開學課程、註冊費、修課方式、成績考核、請假休學等、輔導諮詢等。

2/1(六)

2/2(日)

2/3(一)



6



➤ 校長召開防疫小組會議，聽取各單位各小組意見。



7

➤ 校園防疫納入附設幼兒園。



8



- 擬定「開學前後防護及健康管理措施」。
- 請導師通報家長主動關心子女(學生)身體健康。
- 各單位強化衛生教育宣導：勤洗手、咳嗽禮節、衛生習慣。
- 各單位要定期常態性環境清潔消毒。
- 維持辦公室、教室內通風，盡可能不使用冷氣空調。
- 教職員工生凡經中港澳入境者，需進行居家檢疫14天留在家中。



## 製作肺炎、流感與感冒的防疫宣傳圖卡

嚴重特殊傳染性肺炎	新型流感
	
<b>病原體</b> 2019-nCoV (β-CoV)	<b>病原體</b> 流感病毒
<b>臨床症狀</b> 發燒、乾咳、肌肉痠痛、四肢無力、肺部X光呈瀰漫性毛玻璃狀病	<b>臨床症狀</b> 喉嚨痛、肌肉痠痛、倦怠、發高燒
<b>潛伏期</b> 平均5.2天 (4.1~12.5天佔95%)	<b>潛伏期</b> 平均2天 (1~4天)
<b>傳染性</b> 高傳染性	<b>傳染性</b> 高傳染性
<b>傳播途徑</b> 飛沫傳播、接觸性傳染、排泄物傳染、透過動物(蝙蝠)接觸	<b>傳播途徑</b> 飛沫傳播、接觸患者分泌物
<b>併發症</b> 急性呼吸窘迫症候群、敗血性休克、代謝性酸中毒或凝血功能障礙等，甚至死亡	<b>併發症</b> 肺炎、心肌炎、腦炎及其他嚴重之繼發性感染或神經系統疾病等

嚴重特殊傳染性肺炎	一般感冒
	
<b>病原體</b> 2019-nCoV (β-CoV)	<b>病原體</b> 鼻病毒、腺病毒、呼吸道融合病毒
<b>臨床症狀</b> 發燒、乾咳、肌肉痠痛、四肢無力、肺部X光呈瀰漫性毛玻璃狀病	<b>臨床症狀</b> 喉嚨痛、頭暈、鼻塞、流鼻涕
<b>潛伏期</b> 平均5.2天 (4.1~12.5天佔95%)	<b>潛伏期</b> 1天
<b>傳染性</b> 高傳染性	<b>傳染性</b> 傳染性不一
<b>傳播途徑</b> 飛沫傳播、接觸性傳染、排泄物傳染、透過動物(蝙蝠)接觸	<b>傳播途徑</b> 飛沫傳播、接觸患者分泌物
<b>併發症</b> 急性呼吸窘迫症候群、敗血性休克、代謝性酸中毒或凝血功能障礙等，甚至死亡	<b>併發症</b> 少兒 (中耳炎或肺炎)





➤因應疫情召開擴大行政會議，決議2/25開學。



## 華醫成立校園防疫小組

【記者傅南來台灣報導】一九九九年，冠狀病毒在佛來南群島爆發，為確保師生安全，中華醫事科技大學下學期的開學日延後到二月二十五日開學及正式上課。此外，並由校長曾信超召集相關職工人員成立校園防疫小組，針對疫情防護工作做好全面規劃，確保師生的健康。

中華醫大昨天下午召開擴大行政會議討論二一九九年冠狀病毒病的各項因應措施，進入會場與會者先以酒精噴液消毒雙手，參加的同仁與會者先以酒精噴液消毒雙手，曾信超校長表示，董事長鄭銘孝到場關心並慰勉行政同仁的辛勞。

曾信超校長表示，自從國內傳出二〇一九冠狀病毒病確診案後，學校即召集相關處室人員成立校園防疫小組，與疾管局、衛研中心建立連線，隨時掌握疫情狀況，同時也針對校園防疫工作積極進行規劃，包括：透過系統全面了解全校教職員工生及兼任老師疫情現況是否仍在中國大陸、香港及澳門，是否和從中港回來的親朋好友接觸等等，要求有這種情形的教職員工生須配合政府防疫中心的規定，居家自主管理十四天，有發燒等的不適症狀立即回報學校衛保組配合政府規定做必要的處理。



- 制定「中華醫大因應COVID-19疫情之防疫工作SOP」

➤ 明定各處室要完成的工作事項。如：

1. 建立Google表單問卷(圖資處、人事室)
2. 張貼防疫文宣(學務處)
3. 採購肥皂、酒精(總務處)
4. 幼兒園防疫(民生學院、幼保系、幼兒園)





2/4(二)

- 制定本校「預防與應變計劃」，完成防疫小組編組



13

2/4(二)

- 制定「安心就學措施」
- 休退學及復學，得通訊方式向教務處申請。
- 請假，得事後通訊方式向學務處補申請。
- 補考，得視情況依個案處理。
- 若班上有1位確診或疑似病例，全班停課，若全校有2位確診或疑似病例，全校停課。



14



- 修訂「108學年度第2學期行事曆行事曆」
- 2月25日開學。

**中華警察科技大學 108 學年度第 2 學期行事曆**

108 年 8 月 24 日 行政院警政司 核定  
108 年 10 月 07 日 警政司公告警政字第 1080017600 號 敬啟事

校	日	一	二	三	四	五	六	日	備 註
警	10								警 2 學期開學(1)
政	11	1	2	3	4	5	6	7	警 2 學期開學(1)
大	12	8	9	10	11	12	13	14	警 2 學期開學(1)
學	13	15	16	17	18	19	20	21	警 2 學期開學(1)
院	14	22	23	24	25	26	27	28	警 2 學期開學(1)
1	29	30	31						警 2 學期開學(1)
2	1	2	3	4	5	6	7	8	警 2 學期開學(1)
3	9	10	11	12	13	14	15	16	警 2 學期開學(1)
4	17	18	19	20	21	22	23	24	警 2 學期開學(1)
5	25	26	27	28	29	30	31		警 2 學期開學(1)
6	1	2	3	4	5	6	7	8	警 2 學期開學(1)
7	9	10	11	12	13	14	15	16	警 2 學期開學(1)
8	17	18	19	20	21	22	23	24	警 2 學期開學(1)
9	25	26	27	28	29	30	31		警 2 學期開學(1)
10	1	2	3	4	5	6	7	8	警 2 學期開學(1)
11	9	10	11	12	13	14	15	16	警 2 學期開學(1)
12	17	18	19	20	21	22	23	24	警 2 學期開學(1)
13	25	26	27	28	29	30	31		警 2 學期開學(1)
14	1	2	3	4	5	6	7	8	警 2 學期開學(1)
15	9	10	11	12	13	14	15	16	警 2 學期開學(1)
16	17	18	19	20	21	22	23	24	警 2 學期開學(1)
17	25	26	27	28	29	30	31		警 2 學期開學(1)
18	1	2	3	4	5	6	7	8	警 2 學期開學(1)
19	9	10	11	12	13	14	15	16	警 2 學期開學(1)
20	17	18	19	20	21	22	23	24	警 2 學期開學(1)
21	25	26	27	28	29	30	31		警 2 學期開學(1)
22	1	2	3	4	5	6	7	8	警 2 學期開學(1)
23	9	10	11	12	13	14	15	16	警 2 學期開學(1)
24	17	18	19	20	21	22	23	24	警 2 學期開學(1)
25	25	26	27	28	29	30	31		警 2 學期開學(1)
26	1	2	3	4	5	6	7	8	警 2 學期開學(1)
27	9	10	11	12	13	14	15	16	警 2 學期開學(1)
28	17	18	19	20	21	22	23	24	警 2 學期開學(1)
29	25	26	27	28	29	30	31		警 2 學期開學(1)
30	1	2	3	4	5	6	7	8	警 2 學期開學(1)
31	9	10	11	12	13	14	15	16	警 2 學期開學(1)
32	17	18	19	20	21	22	23	24	警 2 學期開學(1)
33	25	26	27	28	29	30	31		警 2 學期開學(1)
34	1	2	3	4	5	6	7	8	警 2 學期開學(1)
35	9	10	11	12	13	14	15	16	警 2 學期開學(1)
36	17	18	19	20	21	22	23	24	警 2 學期開學(1)
37	25	26	27	28	29	30	31		警 2 學期開學(1)
38	1	2	3	4	5	6	7	8	警 2 學期開學(1)
39	9	10	11	12	13	14	15	16	警 2 學期開學(1)
40	17	18	19	20	21	22	23	24	警 2 學期開學(1)
41	25	26	27	28	29	30	31		警 2 學期開學(1)
42	1	2	3	4	5	6	7	8	警 2 學期開學(1)
43	9	10	11	12	13	14	15	16	警 2 學期開學(1)
44	17	18	19	20	21	22	23	24	警 2 學期開學(1)
45	25	26	27	28	29	30	31		警 2 學期開學(1)
46	1	2	3	4	5	6	7	8	警 2 學期開學(1)
47	9	10	11	12	13	14	15	16	警 2 學期開學(1)
48	17	18	19	20	21	22	23	24	警 2 學期開學(1)
49	25	26	27	28	29	30	31		警 2 學期開學(1)
50	1	2	3	4	5	6	7	8	警 2 學期開學(1)
51	9	10	11	12	13	14	15	16	警 2 學期開學(1)
52	17	18	19	20	21	22	23	24	警 2 學期開學(1)
53	25	26	27	28	29	30	31		警 2 學期開學(1)
54	1	2	3	4	5	6	7	8	警 2 學期開學(1)
55	9	10	11	12	13	14	15	16	警 2 學期開學(1)
56	17	18	19	20	21	22	23	24	警 2 學期開學(1)
57	25	26	27	28	29	30	31		警 2 學期開學(1)
58	1	2	3	4	5	6	7	8	警 2 學期開學(1)
59	9	10	11	12	13	14	15	16	警 2 學期開學(1)
60	17	18	19	20	21	22	23	24	警 2 學期開學(1)
61	25	26	27	28	29	30	31		警 2 學期開學(1)
62	1	2	3	4	5	6	7	8	警 2 學期開學(1)
63	9	10	11	12	13	14	15	16	警 2 學期開學(1)
64	17	18	19	20	21	22	23	24	警 2 學期開學(1)
65	25	26	27	28	29	30	31		警 2 學期開學(1)
66	1	2	3	4	5	6	7	8	警 2 學期開學(1)
67	9	10	11	12	13	14	15	16	警 2 學期開學(1)
68	17	18	19	20	21	22	23	24	警 2 學期開學(1)
69	25	26	27	28	29	30	31		警 2 學期開學(1)
70	1	2	3	4	5	6	7	8	警 2 學期開學(1)
71	9	10	11	12	13	14	15	16	警 2 學期開學(1)
72	17	18	19	20	21	22	23	24	警 2 學期開學(1)
73	25	26	27	28	29	30	31		警 2 學期開學(1)
74	1	2	3	4	5	6	7	8	警 2 學期開學(1)
75	9	10	11	12	13	14	15	16	警 2 學期開學(1)
76	17	18	19	20	21	22	23	24	警 2 學期開學(1)
77	25	26	27	28	29	30	31		警 2 學期開學(1)
78	1	2	3	4	5	6	7	8	警 2 學期開學(1)
79	9	10	11	12	13	14	15	16	警 2 學期開學(1)
80	17	18	19	20	21	22	23	24	警 2 學期開學(1)
81	25	26	27	28	29	30	31		警 2 學期開學(1)
82	1	2	3	4	5	6	7	8	警 2 學期開學(1)
83	9	10	11	12	13	14	15	16	警 2 學期開學(1)
84	17	18	19	20	21	22	23	24	警 2 學期開學(1)
85	25	26	27	28	29	30	31		警 2 學期開學(1)
86	1	2	3	4	5	6	7	8	警 2 學期開學(1)
87	9	10	11	12	13	14	15	16	警 2 學期開學(1)
88	17	18	19	20	21	22	23	24	警 2 學期開學(1)
89	25	26	27	28	29	30	31		警 2 學期開學(1)
90	1	2	3	4	5	6	7	8	警 2 學期開學(1)
91	9	10	11	12	13	14	15	16	警 2 學期開學(1)
92	17	18	19	20	21	22	23	24	警 2 學期開學(1)
93	25	26	27	28	29	30	31		警 2 學期開學(1)
94	1	2	3	4	5	6	7	8	警 2 學期開學(1)
95	9	10	11	12	13	14	15	16	警 2 學期開學(1)
96	17	18	19	20	21	22	23	24	警 2 學期開學(1)
97	25	26	27	28	29	30	31		警 2 學期開學(1)
98	1	2	3	4	5	6	7	8	警 2 學期開學(1)
99	9	10	11	12	13	14	15	16	警 2 學期開學(1)
100	17	18	19	20	21	22	23	24	警 2 學期開學(1)
101	25	26	27	28	29	30	31		警 2 學期開學(1)
102	1	2	3	4	5	6	7	8	警 2 學期開學(1)
103	9	10	11	12	13	14	15	16	警 2 學期開學(1)
104	17	18	19	20	21	22	23	24	警 2 學期開學(1)
105	25	26	27	28	29	30	31		警 2 學期開學(1)
106	1	2	3	4	5	6	7	8	警 2 學期開學(1)
107	9	10	11	12	13	14	15	16	警 2 學期開學(1)
108	17	18	19	20	21	22	23	24	警 2 學期開學(1)
109	25	26	27	28	29	30	31		警 2 學期開學(1)
110	1	2	3	4	5	6	7	8	警 2 學期開學(1)
111	9	10	11	12	13	14	15	16	警 2 學期開學(1)
112	17	18	19	20	21	22	23	24	警 2 學期開學(1)
113	25	26	27	28	29	30	31		警 2 學期開學(1)
114	1	2	3	4	5	6	7	8	警 2 學期開學(1)
115	9	10	11	12	13	14	15	16	警 2 學期開學(1)
116	17	18	19	20	21	22	23	24	警 2 學期開學(1)
117	25	26	27	28	29	30	31		警 2 學期開學(1)
118	1	2	3	4	5	6	7	8	警 2 學期開學(1)
119	9	10	11	12	13	14	15	16	警 2 學期開學(1)
120	17	18	19	20	21	22	23	24	警 2 學期開學(1)
121	25	26	27	28	29	30	31		警 2 學期開學(1)
122	1	2	3	4	5	6	7	8	警 2 學期開學(1)
123	9	10	11	12	13	14	15	16	警 2 學期開學(1)
124	17	18	19	20	21	22	23	24	警 2 學期開學(1)
125	25	26	27	28	29	30	31		警 2 學期開學(1)
126	1	2	3	4	5	6	7	8	警 2 學期開學(1)
127	9	10	11	12	13	14	15	16	警 2 學期開學(1)
128	17	18	19	20	21	22	23	24	警 2 學期開學(1)
129	25	26	27	28	29	30	31		警 2 學期開學(1)
130	1	2	3	4	5	6	7	8	警 2 學期開學(1)
131	9	10	11	12	13	14	15	16	警 2 學期開學(1)
132	17	18	19	20	21	22	23	24	警 2 學期開學(1)
133	25	26	27	28	29	30	31		警 2 學期開學(1)
134	1	2	3	4	5	6	7	8	警 2 學期開學(1)
135	9	10	11	12	13	14	15	16	警 2 學期開學(1)
136	17	18	19	20	21	22	23	24	警 2 學期開學(1)
137	25	26	27	28	29	30	31		警 2 學期開學(1)
138	1	2	3	4	5	6	7	8	警 2 學期開學(1)
139	9	10	11	12	13	14	15	16	警 2 學期開學(1)
140	17	18	19	20	21	22	23	24	警 2 學期開學(1)
141	25	26	27	28	29	30	31		警 2 學期開學(1)
142	1	2	3	4	5	6	7	8	警 2 學期開學(1)
143	9	10	11	12	13	14	15	16	警 2 學期開學(1)
144	17	18	19	20	21	22	23	24	警 2 學期開學(1)
145	25	26	27	28	29	30	31		警 2 學期開學(1)
146	1	2	3	4	5	6	7	8	警 2 學期開學(1)
147	9	10	11	12	13	14	15	16	警 2 學期開學(1)
148	17	18	19	20	21	22	23	24	警 2 學期開學(1)
149	25	26	27	28	29	30	31		警 2 學期開學(1)
150	1	2							



- 清點全校防疫物資：紅外線體溫計、C級防護衣、醫用口罩
- 緊急採購防疫物資：酒精、噴霧器、漂白水、肥皂





## 籌集防疫物資備品數量

- 口罩：3000片
- 耳溫槍：150支
- 95%藥用酒精：20公升14桶
- 500毫升噴霧瓶：100瓶
- 漂白水：4公升4罐
- 肥皂：400塊



**2月6日起全中國(不含港澳)  
列二級以上流行地區  
居住中國各省市陸人暫緩入境**

自2月6日起  
入境民眾如有中港澳旅遊史  
需列入居家檢疫對象  
但有申請獲准至港澳返國者  
須自主健康管理14天  
居住地在中國各省市  
之陸人暫緩入境

**即日起提升香港  
及澳門旅遊疫情建議  
第二級：警示(Alert)**

2020.02.05

TAIWAN CDC 衛生福利部





- 配合疾控中心二級警示，取消本校3月底職員工春假旅遊(中國黃山、上海)。
- 建置中華醫大新冠病毒肺炎防疫專區網頁。
- 在校門口跑馬燈公告防疫期間注意自我健康管理。

## 中華醫大新型冠狀病毒肺炎防疫專區



敬愛的家長及同學您們好：新春愉快，闔家平安！

近期引發大家擔心的武漢肺炎疫情持續蔓延，致命案例升高，面對這樣的傳染疾病，為維護校園的健康環境，學校於2月3日成立防疫小組，由校長擔任召集人，並根據「中央流行疫情指揮中心」與「教育部嚴重特殊傳染性肺炎疫情應變工作小組」之指示，規劃一系列的校內措施。唯有透過我們共同努力，配合各項防疫措施，方能將威脅減到最低。寒假上班日各項校務工作即將展開。開學日也在2月25日即將到來，目前學校的防疫工作規劃如下：



19

- 各棟宿舍提供紅外線溫度計進行留宿學生監控。
- 全校廁所與洗手台放置洗手乳與肥皂。
- 全校增設「口罩專用回收桶」。





- 完成設計全校教職員工生旅遊史與接觸史調查「手機問卷」，以Google表單透過人事系統、導師系統，進行全校調查。

**▲注意 嚴重特殊傳染性肺炎(武漢肺炎)**

通報定義：具有下列任一條件

- 發燒 (≥38°C) 或急性呼吸困難
- 發病前14日內有中國大陸湖北旅遊史
- 發病前14日內接觸過中國大陸湖北旅遊者，且有發燒或上呼吸道感染
- 發病前14日內有中國大陸旅遊史及肺炎

自中國返台14日內觀察不誤：前1922依指示就醫，症狀必主動告知旅遊

**中華醫大教職員工(含計畫助理)-2019-nCoV新型冠狀病毒防疫管理措施調查**

各位老師、同仁您好：

因應2019-nCoV新型冠狀病毒防疫管理措施，配合中央流行疫情指揮中心及教育部之政策，敬請貴手填寫，共同維護校園健康安全。請於2月11日(星期二)前填寫本表回報，以利校方後續提供健康關懷與諮詢。謝謝！

相關資訊：戴口罩、勤洗手、保持你和他人距離、咳嗽或打噴嚏時用紙巾或手肘遮掩、避免前往人多場所、避免與他人有密切接觸、避免前往人多場所、避免與他人有密切接觸、避免前往人多場所、避免與他人有密切接觸。

\*必填

姓名\*

您的回答

性別\*

☐ 女

☐ 男

☐ 專兼任計畫助理 / 前職助理-無症狀旅客(自費觀察14天)

☐ 以上皆無

健康管理地址-地點(若為無需健康管理地址則無需回答)

☐ 家中

☐ 醫院

☐ 安置

健康管理開始日期(若上週，若為無需健康管理地址則無需回答)

日期

年/月/日

健康管理結束日期(若上週，若為無需健康管理地址則無需回答)

日期

年/月/日

學務處小叮嚀(上完戴口罩、戴口罩上班)

教學和行政單位接觸學生的機會較多，保護自己就是保護他人。落實「生病不上班、不上課」原則。人事室已公告相關建議事項，近期如有中港旅遊行程，請主動告知人事室。防疫諮詢請洽衛保組 06-2674367 (分機244)

\*僅資資組、本系所屬之人員，將在本地防疫業務及衛生單位防疫之用，請確實填報。本組會遵守個人資料保護法及中華醫事科技大學個人資料管理安全政策之內容，長期保護此項資訊。

提交

請利用 Google 表單送出表格。

這份表單是在 中華醫事科技大學 中建立，地址是

Google 表單

第 1 頁，共 1 頁



## 自己調配消毒水 啦啦，好簡單



消滅對象：細菌、真菌、病毒

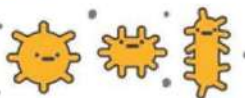

用途：一般環境、物品消毒



材料：  
市售含氯漂白水、清水

濃度：500ppm  
稀釋倍數：100倍



稀釋方法：

小量：10cc漂白水  
+1公升清水中



大量：100cc漂白水  
+10公升清水中



當天配製好要標示日期名稱  
未使用完在24小時後應丟棄喔！

衛生福利部疾病管制署  
TAIWAN CDC



**酒水4:1**

**自行配製75%酒精  
真Easy**

95%酒精 + 量1次純水

用量米杯或多多瓶量4次

75%酒精完成囉!!

酒精濃度介於70-78%  
就有效，不一定要稀  
釋到剛好囉~

倒入買特瓶保存  
包裝記得標示  
以免誤用

可倒入乾淨的乾洗  
手瓶、化裝水噴霧  
瓶等容器使用

2020/02/02

## 對抗武漢肺炎 注意手部衛生、環境清潔

- 1 要用肥皂勤洗手
- 2 環境消毒可用漂白水自行配製消毒水
- 3 不方便洗手時：藥用酒精及乾洗手，或自行用95%酒精稀釋，民眾可到藥局、藥粧、台糖、台酒等購買，勿囤貨！

2020/02/02



2/6(四)

- 環安衛中心完成配置漂白水與酒精，分配教學、行政單位及各棟宿舍使用。
- 衛保組提供各項消毒潔淨的SOP



23

2/9(日)

- 取消本校2月上旬職員工泰國寒假旅遊行程。
- 因應教育2月9日通報，由副指揮官、總務長、學務長、校安人員、宿舍教官，於校安中心先期召開學生居家檢疫注意事項及工作分配：
  - 一、居家檢疫學生抵台前置作業
  - 二、居家檢疫學生抵台後應動向掌握作業
  - 三、居家檢疫住宿期間作業
  - 四、居家檢疫期滿作業



## 居家檢疫



### 方式

居家檢疫 14 天、主動監測 1 天 1~2 次



### 配合事項

- 主管機關開立「旅客入境健康聲明暨居家檢疫通知書」，配戴口罩返家檢疫
- 里長或里幹事進行健康關懷 14 天，每日撥打電話詢問健康狀況並記錄「健康關懷紀錄表」。
- 檢疫期間留在家中（或指定地點）不外出，亦不得出境或出國，不得搭乘大眾運輸工具。
- 有症狀者將送指定醫療機構採檢送驗，衛生主管機關加入主動監測。
- 如未配合中央流行疫情指揮中心防治措施，將依傳染病防治法裁罰，必要時進行強制安置。

### 教育部通報 (大專校院學生居家檢疫注意事項及回報事宜)

開會記錄：109 年 02 月 09 日

查、具中港澳旅遊史或經中港澳轉機入境需列居家檢疫學生之注意事項

依中央流行疫情指揮中心指示，109 年 2 月 6 日起入境居家如有中港澳旅遊史(如港澳生)、2 月 10 日起自中港澳轉機入境台灣者(如外國學生)，需列入居家檢疫 14 天，學校應參考本注意事項，確實執行居家檢疫學生相關防疫、檢疫工作；如有因校制宜事項，得規劃其他適當嚴謹作法，但應符合中央流行疫情指揮中心之「嚴重特殊傳染性肺炎自感染區入境者居家檢疫通知書」、「具感染風險民眾追蹤管理機制」與即時公告防疫規定。學校辦理防疫工作所產生必要經費，可納入各校防疫應變計畫，本部會予協助。

#### 一、居家檢疫學生抵台前置作業

(一)主動聯繫學生：將配合事項通知(參考下列範例)寄發給學生，確認學生返台日期，並建議至少於開學日前 14 天即返台。另應提醒具中港澳旅遊史學生在入境前，應自備「居家檢疫」期間所需外轉口罩。

結論：

(1)製作全校學生通知書(如附檔一)，透過學務處導師系統及教務處學生 e-mail 通知學生知悉其防疫狀況，相關資料(包括學生電話告知函、Google 表單統計)由院聯直接回報校安中心。

(2)國際生(含赴內專)則由國際處通知與調查，或由校安中心統計。

(3)上述資料應照教育部規定送報通報，請於每日下午 1600 回報校安中心。

(二)針對原本校外住宿學生，提醒應遵守或管制署「嚴重特殊傳染性肺炎自感染區入境者居家檢疫通知書」及「具感染風險民眾追蹤管理機制」，於校外住宿處進行居家檢疫。

結論：如(一)結論執行

(三)針對原本校內住宿學生，事先安排宿舍：

- 1.應提供獨棟宿舍供居家檢疫期間使用，不應有未列居家檢疫對象之學生。
- 2.宿舍房間(含浴廁分配)盡量分開居住，如有共同生活者，須一同採取適當防



24



2/11(二)

- 通過發給全校「自中港澳回國學生的叮嚀」一封信。
- 通過「中華醫大防疫器材領取紀錄表」。

000 同學進行：

我是華師 100，因應新型冠狀病毒肺炎(武漢肺炎)疫情，為避免傳染擴大及保護自身健康，學校配合教育部規定，請各收到此函學校署「嚴禁轉傳傳播性肺炎自感病發人便者居家檢疫通知書(如附件一)」及「嚴禁高風險民眾近期管理機制(如附件二)」所列人員，務必配合以下居家檢疫事項。

- 一、**進台前查點宿舍管理：**  
 (一)將宿舍區公共區域、外盥洗室及內盥洗室，若有不通，請得即配管、無發覺、  
 吸喉、吸塵器等在狀可預備或路帶。  
 (二)將訂好時就健康調查表，並全權員工若被通知後，以便進台宿舍檢查管理 14  
 天，較無漏網而致疏漏。  
 (三)先將已檢個人體溫，並建議宿舍中校作爲急救之利用。  
 (四)將洗手、使用肥皂及酒精性洗淨手消毒。  
 (五)將江蘇省防疫資訊，並將開始配合事項。  
 (六)確定進台日、時分及地點(或通知學校)應進台時間。  
 二、**進台後配合宿舍檢查事項：**  
 (一)配合防疫政策，落實宿舍防疫 14 天，每日早晚量測體溫並噴喉、吸塵消毒  
 30 分，或身體不適者，立即通報宿舍管理人員、生醫組組長或校內護理師；由  
 校內人員協助防疫或通報並送診至醫院就醫。  
 (二)將醫檢、主動告知醫師個人健康史、進台史及居住史，不可隱瞞；若有相關症狀，  
 務請校內生醫主管與護理進行複查消毒。  
 (三)勤洗手，使用肥皂和清水或酒精性乾洗手液進行手部消毒。  
 (四)當口鼻達到口鼻部位時，應立即更換內裡包紙，將塑膠膜換好後丟進紙  
 桶，手擦滿到咳嗽這部分包紙時，請用肥皂及清水徹底洗淨、打噴嚏時，應用  
 包紙或手帕遮住口鼻，並換新包紙時，用包紙擦手。  
 (五)本校配合防疫的政策及環境校內公共衛生安全，進時時調整相關防疫措施，務請遵  
 守。  
 (六)宿舍期間期間不能前往，也不得出現或出遊及搬運大箱運輸工具，如違反規定，  
 依「傳染病防治法」第 69 條規定可處 1 萬至 15 萬元以下罰鍰，另依同法第 43  
 條、第 67 條規定，傳染病或疑似傳染病行為人，對於接觸的檢驗對象、調查及  
 處置，如果有拒絕、規避或妨礙，可處可處 6 萬元以上 30 萬元以下罰鍰。  
 三、**結束宿舍檢查：**  
 (一)結束宿舍防疫 14 天後，可將留留證自行撕毀丟棄，非由衛生，避免外泄；外盥  
 洗時，務必全權口鼻，與他人交談時，請戴上外科口罩並儘可能保持 1 公尺以  
 上距離。  
 (二)配合本校各系科傳教宣、護理師及相關科人員健康關懷及調查。  
 四、**為了你是台灣社會大眾的親愛與安全，敬請繼續配合、認真聽話!!**

中華醫大圖書中心



25

2/11(二)

**▲注意 嚴重特殊傳染性肺炎（武漢肺炎）**

**通報定義：**具有下列任一條件

- ◆發燒 (≥38°C) 或急性呼吸道感染  
 (1) 發病前14日內有中國大陸湖北旅遊史  
 (2) 發病前14日內接觸自中國大陸湖北返國者，  
 且有發燒或上呼吸道感染  
 ◆發病前14日內有中國大陸旅遊史及肺炎
- 楊敬龍醫師、肥羊動物中、少畜保健中心、謝永城野生  
 醫院等人士提供 動物、植物、
- 自中國返台14日內若有不適、撥1922依指示就醫、並務必主動告知旅歷

中華醫大護理系(科)學生-2019-nCoV新型  
冠狀病毒防疫管理措施調查

各位同學您好：

因應2019-nCoV新型冠狀病毒防疫管理措施，配合中央流行疫情指揮中心及教育部之政策，敬請貴子弟慎密，共同維護校園防疫安全，請於2月11日(星期二)前填寫本表回傳，以利校方後續提供您健康關懷與諮詢，謝謝！

提醒您：→戴口罩、勤洗手，保護您和我→加強勤洗手。呼吸道衛生與咳嗽禮節，保持個人衛生習慣（如：打噴嚏、咳嗽需掩住口、鼻，擦鼻涕後要洗手）及妥善處理口鼻分泌物等，及儘量避免出入人潮擁擠、空氣不流通的公共場所，若有發燒、咳嗽、肌肉酸痛與身體不舒服等症狀，請務必撥打校內防疾通報專線：衛生保健組 06-2671214（分機 244）或校安中心專線：06-2903545（24小時）。

• 分類

Figure 1

您的回答

1994年10月

返回

- **Google**表單填報率**89.45%**，發現本校需要辦理居家檢疫的學生數**2**位，除透過校安中心回報教育部，並由通知學生所在戶籍、所在地區戶政人員、民政局、里長、里幹事。
- 針對居家檢疫的學生，透過導師及系辦負責學生關懷與服務。

問卷結果篩選須追蹤的學生，彙整成冊供導師及系辦關懷與服務使用。

問卷結果篩選須追蹤的學生，彙整成冊供導師及系辦關懷與服務使用。



121

26



中華醫事科技大學因應 COVID-19 新型冠狀病毒  
自主健康管理與預防措施

2020/02/11

COVID-19 新型冠狀病毒肺炎疫情傳染擴散力之強，已為世界各國民眾的健康帶來空前的威脅。當各國醫療界、防疫專家傾力防堵疫情入侵境內的同時，發病的確診個案數卻仍不斷的増加。究其原因在於一己之私，不把國家防疫中心呼籲的自主隔離、居家檢疫、及平時的自主健康管理當一回事！台灣能否守住這道防疫避免確診病例繼續増加，人人都有責任，防疫如同作戰，請勿不當一回事；為避免傳染擴大及保護自身健康，雖然並非從疫區返國，但為求避免群聚感染，學校仍建議自日本、新加坡、泰國之同學比照中央流行疫情指揮中心「與鄰邦風險民眾管理機制」的「自主健康管理」標準，於回國後進行 14 天自主健康管理，期間應落實以下建議：

1. 應儘量避免外出，如果需要外出應全程配戴外科口罩，與他人交談時，儘可能保持 1 公尺以上距離；落實呼吸道衛生及咳嗽禮節。
2. 打噴嚏時，應用面紙或手帕遮住口鼻，若無面紙或手帕時，用衣袖代替。
3. 當口罩沾到口鼻分泌物時，應立即更換並內層包好，放進塑膠袋裡，丟進垃圾桶。
4. 勤洗手，使用肥皂和清水或酒精性乾洗手液，進行手部清潔。（如：打噴嚏、咳嗽時需掩住口、鼻，擤鼻涕後要洗手。沒有徹底洗手前，絕不可以用手碰觸「眼、鼻、口」）
5. 手部接觸到呼吸道分泌物時，請用肥皂及清水徹底洗淨。
6. 每天早晚都需各量體溫一次，期間如果出現身體不適症狀，要即時告知導師，或立刻撥打 1922 專線依指示就醫。
7. 注意飲食均衡、勤運動，以增強身體的抵抗力（不熬夜、睡眠要充足、多吃蔬菜、水果、多喝水）。
8. 疫情發生期間，盡量避免至醫院探病或前往人群聚集或密閉空間的地方。

- 制定「**中華醫大因應新型冠狀病毒自主健康管理標準作業程序**」。
- 建議自**日本、新加坡、泰國**出國旅遊及接觸史，回國後仍自主健康管理**14天**。
- 應儘量避免外出，如果需要**外出應全程配戴外科口罩**。
- **應勤洗手**，使用肥皂和清水或酒精性乾洗手液，進行手部清潔。
- 建議每天早晚都需各**量體溫**一次，期間如果出現身體不適症狀，要即時告知導師。
- 注意飲食均衡、勤運動、不熬夜，以**增強身體的抵抗力**。
- 疫情發生期間，盡量避免至醫院探病或前往**人群聚集或密閉空間的地方**。



27

大專校院防範嚴重特殊傳染性肺炎南區說明會

- 完成檢疫隔離宿舍整備，規劃地點於食品加工廠五樓、實習旅館6間。





2/13(四)

C5 台南文獻

中華民國



### 華醫社區防疫宣導 發送乾洗手

【記者張文紀／台南報導】為了防疫嚴重特殊傳染性肺炎，中華醫事科技大學（華醫大）日前在台南市仁德區一間社區中心，舉辦防疫宣導活動，並向社區民眾發送乾洗手。華醫大表示，為了防疫嚴重特殊傳染性肺炎，除了加強校園防疫工作外，也積極參與社區防疫工作。日前，華醫大與仁德區公所合作，在仁德區一間社區中心舉辦防疫宣導活動。華醫大代表向社區民眾發送乾洗手，並向他們宣講防疫知識。華醫大表示，為了防疫嚴重特殊傳染性肺炎，除了加強校園防疫工作外，也積極參與社區防疫工作。日前，華醫大與仁德區公所合作，在仁德區一間社區中心舉辦防疫宣導活動。華醫大代表向社區民眾發送乾洗手，並向他們宣講防疫知識。

- 善盡大學社會責任(USR)，至本校鄰近社區進行防疫宣導與發送自製潔手露500瓶。



29

2/13(四)

- 完成與公告「中華醫大防治COVID-19檢疫宿舍生活手冊」。

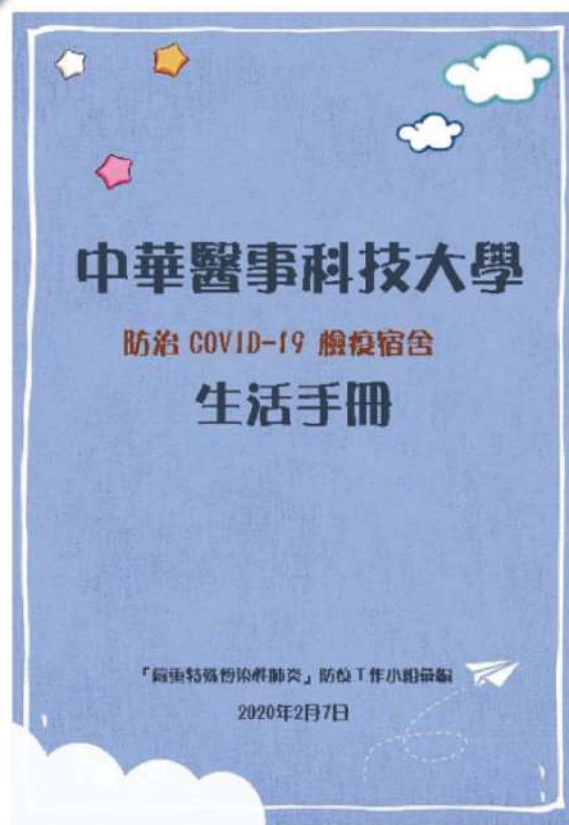

123

30



**開學前 各級學校 防疫準備**

酒精 8.4萬公升 額溫槍 2.5萬支

口罩 645萬片 口罩每盒50片，每50位備用一盒  
供有需要學生及教職員工領取使用

提供給各級學校、公私立幼兒園

**作為備用物資**

2/25起與臺灣兒科醫學會合作  
協助全國學校防疫衛生宣導

**為加強社區監測，具國外旅遊史、  
接觸史或其他可能風險族群  
加強採檢送驗**

2/16起，啟動加強社區監測方案，監測對象如下：

(一) 14 天內有國外旅遊史(包含新加坡、泰國及日本及其他國家)或曾接觸來自國外有發燒或呼吸道症狀人士接觸史，且醫師高度懷疑 COVID-19 感染之發燒或呼吸道症狀個案。

(二) 發燒/呼吸道症狀群聚現象者。

(三) 「抗生素治療 3 日未好轉且無明確病因」、「群聚事件個案」或「醫護人員」之肺炎個案。

2020.02.16 時間 18:00

2/15(二)

2/16(三)

31

大專校院防範嚴重特殊傳染性肺炎南區說明會

2/18(二)

中華醫事科技大學因應 COVID-19 新型冠狀病毒  
自主健康管理與預防措施

2020/02/18

COVID-19 新型冠狀病毒肺炎疫情傳染擴散力之強，已為世界各國民眾的健康帶來空前的威脅，當各國醫療界、防疫專家傾力防堵疫情入侵境內的同時，發病的確診個案數卻仍不斷的増加，究其原因在於一己之私，不把國家防疫中心呼籲的自主隔離、居家檢疫、及平時的自主健康管理當一回事！台灣能否守住這道防線避免確診病例繼續增加，人人都有責任。防疫如同作戰，請勿不當一回事；為避免傳染擴大及保護自身健康，雖然並非從疫區返國，但為求避免群聚感染，學校建議「具國外旅遊史、接觸史或其他可能風險族群」，比照中央流行疫情指揮中心「具感染風險民眾管理機制」的「自主健康管理」標準，除「配合加強社區監測方案」，並於回國後進行 14 天自主健康管理，期間應落實以下建議：

1. 應儘量避免外出，如果需要外出應全程配戴外科口罩，與他人交談時，盡可能保持 1 公尺以上距離；落實呼吸道衛生及咳嗽禮節。
2. 打噴嚏時，應用面紙或手帕遮住口鼻，若無面紙或手帕時，用衣袖代替。
3. 當口罩沾到口鼻分泌物時，應立即更換並內摺包好，放進塑膠袋綁好，丟進垃圾桶。
4. 勤洗手，使用肥皂和清水或酒精性乾洗手液，進行手部清潔。(如：打噴嚏、咳嗽時需掩住口、鼻，擤鼻涕後要洗手。沒有徹底洗手前，絕不可以用手碰觸「眼、鼻、口」)
5. 手部接觸到呼吸道分泌物時，請用肥皂及清水徹底洗淨。
6. 每天早晚都需量體溫一次，期間如果出現身體不適症狀，要即時告知導師，或立刻撥打 1922 專線依指示就醫。
7. 注意飲食均衡、勤運動，以增強身體的抵抗力(不熬夜、睡眠要充足、多吃蔬菜、水果、多喝水)。
8. 疫情發生期間，盡量避免至醫院探病或前往人群聚集或密閉空間的地方。

➢ 更新公告「中華醫大因應新型冠狀病毒自主健康管理標準作業程序」

➢ 宣布全體教職員工生有出國者自主健康管理14天

➢ Google 表單填報率 95.02%，無新增案例。

➢ 因應防疫需求，訂定網路教學輔導方式，配合中華醫大翻轉教室教學系統，滿足學生與教師的相關教學需求。

➢ 接獲教育部提供各校因應開學的備用物資，衛保組將配合於指定時間地點領取額溫槍、口罩。



# 中華醫事科技大學防疫無法返校學生彈性修業機制（安心就學措施）實施要點

中華民國109年2月4日108學年度第2學期行政會議通過

- 一、為維護因嚴重特殊傳染性肺炎無法如期返校學生之學習權益，依教育部「專科以上學校學業處理要點」及「專科以上學校學業處理要點」，訂定本要點。
- 二、凡本校學生因防疫無法如期返校，其修業及學籍有關事宜依本要點辦理。
- 三、因防疫無法如期返校學生之修業費之規定：無法依出納組規定時間完成註冊繳費之學生，檢具相關證明，並依據「中華醫事科技大學學業處理要點」彈性辦理。
- 四、因防疫無法如期返校學生之休學、復學及延長修業期限之規定：
  - 甲、學生得以通訊方式向教務處註冊組申請休學及檢具相關證明補辦程序，並得委託他人辦理相關作業，每項註冊及繳納相關學雜費用，不受期末考試開始後不得申請休學規定之限制；休學期限以滿一學年為限，得予專案延長休學期限。
  - 乙、由學生在完成線上申請並經導師、系（科）主任審核後，並得委託他人辦理休學相關作業。
  - 丙、復學辦理：學生檢具相關證明，可委託他人辦理相關作業，相關辦理程序依據「中華醫事科技大學學業處理要點」及「中華醫事科技大學學業處理要點」彈性辦理。
  - 丁、退學：本校得退回相關學雜費用，不受學生退學時間限制。
  - 戊、規定退學規定：本校得審酌學生身心狀況及學習需要，使學生不受學業成績不及格退學規定限制。
  - 己、復學後輔導：若學生復學時遇有原肄業系所變更或停辦時，本校得輔導學生至適當系所修業，且系所應對學生進行選課輔導。
  - 庚、延長修業期限：學生檢具相關證明，依個案處理；處理原則參照「中華醫事科技大學學業處理要點」及「中華醫事科技大學學業處理要點」辦理。

## 中華醫事科技大學數位學習實施辦法

98年3月9日97學年度第2學期第3次校務會議通過  
102年7月22日101學年度第2學期第22次行政會議修正通過  
103年8月4日103學年度第1學期第11次行政會議修正通過  
105年7月5日104學年度第2學期第11次行政會議修正通過  
105年8月2日105學年度第1學期第1次校務會議修正通過  
106年6月15日105學年度第2學期第2次校務會議修正通過  
108年6月18日107學年度第2學期第2次校務會議修正通過  
109年2月18日108學年度第2學期第8次行政會議通過

- 第一條 中華醫事科技大學（以下簡稱本校）為推動數位學習環境，數位學習之發展，提供學生多元學習管道，改善教學品質，提升學生學習成效，並促進學術交流及資源共享，依據教育部「專科以上學校遠距教學實施辦法」，特訂定「中華醫事科技大學數位學習實施辦法」（以下簡稱本辦法）。
- 第二條 本辦法所稱數位學習，係指師生利用數位科技為中介，進行之學習活動。數位學習課程依其課程設計之數位學習比重，可分為遠距教學課程、混合式網路教學（或稱為網路輔助教學）及網路輔助學習課程。
- 第三條 本辦法所稱遠距教學，係指透過通訊網路、電腦網路、視訊頻道等傳輸媒體，以互動方式進行之教學，包含同步（即時聯播）遠距教學及非同步遠距教學。
- 第四條 本辦法所稱混合式網路教學，係指透過通訊網路、電腦網路、視訊頻道等傳輸媒體，以互動方式進行之教學，包含同步（即時聯播）網路教學及非同步網路教學。
- 第五條 本辦法所稱網路輔助學習課程，係指例行之面授教學之外，輔以數位學習之課程。
- 第六條 本辦法所稱遠距教學課程，指每一科目授課時數二分之一以上以遠距教學方式進行者。遠距教學課程授課時數，包括課程講授、師生互動討論、測驗及其他學習活動之時數。



### 公告

翻轉教室每門課程容量加大至2GB

公告期間：2019-01-18

各位老師您好：

翻轉教室每門課程容量，每一門課程容量上限由原500MB，調整為2GB，該課程1.5GB後再提出容量加大線上請單，保留上傳功能，原最大上傳容量2GB，調整至500MB，即請注意最大上傳容量限制。

歡迎使用中華醫大翻轉教室

公告期間：2019-01-18

簡單直覺的線上教室設計，完整的學習記錄與分析，實現「因材施教」的教育夢想。  
對系統或網路有任何問題嗎？請先試上我們的範例課程，即可快速掌握線上教學的秘訣。

- 因應肺炎防治無法返校學生制定彈性修業機制。
- 因應可能停課修訂彈性機制校內相關教學辦法。
- 預防後續可能的停課，訂定更具備彈性的網路教學輔導方式。
- 配合中華醫大翻轉教室教學系統，提供學生與教師的相關教學需求。

# 防疫視同作戰

滾動調查、關心全校教職員工生  
盤整校園活動，因應疫情調整做為  
持續加強校園防疫工作，務求零缺失



**NOTE**